ESTABLISHED 1872, NO. 19027 THE SHUN PAO SHANGHAI, TUESDAY FEBRUARY 23, 1926.

申報

中華民國十五年
西曆一千九百二十六年
二月二十三號星期二
舊曆丙寅年正月十一日
今天本報售大洋三分
第一萬九千零二十七號

本館開設上海漢口路二十四號 自同治十一年創始 即西曆一千八百七十二年
中華郵政特准掛號立券 按照總包特別優待寄送之報紙

本館電話 營業部（廣告及發行）中央九五號 （主任室）中七零零一 庶務處 中一五二七 編輯部 中四六一二 總主筆室 中一五七六 總理室 中一五七六

本館定報價目 本館廣告刊例

今日本報共四大張 本埠另加增刊張半 閱者注意

本館廣告處啟事
敝館刻以郵局提早寄報時間 六時爲限過時祇能於次日付刊敬請 惠登廣告以下午 公鑒

粹華藥廠之杏仁精 清血片（久負盛名）
粹華藥水係由中藥製成專供中醫方劑之用配服便利免煎煮之功效宏速並備丸散膏丹一應俱全
總發行所 上海小東門中華路
經售處 本埠中法大藥房 永安公司 先施公司 美商參藥房 五洲大藥房 生泰大藥房 本外埠各大藥房南貨商店均有出售 A1380

透明的上海特刊增價聲明（郵購）
本公司所出透明的上海特刊由周瘦鵑先生編輯文字圖畫紙張印刷並極精美而影戲特刊中所未有前經登報發售惟以頁數過多寄費較巨不得不將書價酌加郵購者本埠每冊郵票一角八分外埠每冊郵票二角現購每冊小洋二角仍一律隨送彩色精印小冊一本此片公映在即先讀特刊更有興味讀者鑒之 上海麥根路四七號大中華百合影片公司啟 A1423

上海總商會商業夜校招生
本校以最新商業學識灌輸商界青年俾養成應用人才爲宗旨（一）科目均用英文分讀本文法文學會計學速記學銷售學商業組織法管理法及各種商業要件（二）學額二百名分預正兩科正科八班本學期特開國文專修科一班爲好研國粹者而設每晚九時至十時（三）學費預科每學期九元正科第一二三四班十元第五六七八班十二元國文班五元（四）報名即日起隨帶報名費一元繳取後由學費內扣除（五）校址天后宮橋北首本會內詳章函索（附郵票半分）面取均可 A1407

平平社鑒 七八號函均悉初六初七兩晚均派代表往未見尊處來人不知何故望再來函定期接洽以免誤會 知啟 A1446

厲姓昌衍二兄鑒
茲啟者閣下于去冬十二月念八日不別而行至今各債權人來行查問限目緊要並據又參差不齊致無從着手處理閣下各債權人對付閣下頗形憤激逐商之於弟弟爲友誼情深不忍坐視只得出面與各債權人一再磋商幸各債權人多爲閣下親戚故今已允弟之請限閣下自登報日起於一星期內出頭商理決不與閣下爲難倘有難言之隱不妨便出面亦請詳示地址致信於弟俾弟得以前來接洽否則弟亦無法週全望閣下三思之此告 黃其鵬啟事 A708

馮振聲通告二舅父鑒● 茲者諸事皆已談妥前途已催到行辦事因地址不明祈火速通信以便拜訪 A甲1482

朱桓翁之範大律師啟事
（一）執行職務區域大理院江蘇高等審判廳上海地方審判廳吳縣地方審判廳公共會審公廨（二）辦理案件華洋訴訟民刑訴訟行政訴訟非訟事件（三）事務所暫設白克路敦誼里五七四號 A1884

徐金聲特別啟事
鄙人所寓之弄前名敬勝里近改爲越豐坊但里名雖有更改而敝寓並未遷移至於辦公機關仍在克威律師公館照常任事伏希至友良朋時賜教益則不勝感佩之至矣專佈區區諸希亮察 遠東飯店後面北浙江路越豐坊一七一號 電話中央七三二二號 乙A796

東方儲蓄銀公司緊要啟事
本公司現已聘定紀正和君爲鎮揚分公司總經理凡兩處儲戶關於儲蓄事宜直請徑與紀君接洽可也 乙A770

退保聲明
先嚴樹衡府君痛於乙丑年十二月廿四日壽終杭寓所有先嚴在日爲各親友書面或口頭担保等情棘人等年幼未能繼續負責自登報日起概作無效特此聲明尚祈原諒並希矜鑒 棘人徐金城等泣血稽顙 甲A1500

吳藩啓事
敬啓者先父錦堂府君已痛於陽曆本年一月十四日辭世所有先父生前擔保各事自登報日起概作無效恐未週知特此聲明 乙A779

巴和博勒律師受任孫吳氏及其子媳孫光裕胡氏常年法律顧問啓事
敝律師茲受孫吳氏孫光裕等聘爲常年法律顧問嗣後如有損害其名譽及其財產者敝律師當依法盡保障之責此啟 甲A1474

律師張一鵬受任鍾陳氏常年法律顧問通告
本律師現受鍾陳氏常年法律顧問之任凡關於該氏名譽財產均有依法保護之責上海事務所白克路老修德里底 乙A763

律師席裕昌代表舊花業公所聲明清芬堂並未招標造屋通告
茲據舊花業公所清芬堂代表徐國成君等來稱閱報載張詠棣私登招標造屋廣告查公所籌據前被張詠棣等藉執致發生訴訟業經上海地方審判廳假處分一切籌據勒令交案各在案在本案未確定以前該張詠棣無權處分公所業產及建造房屋等行爲誠恐各界受愚爲此委託本律師代表登報前來合亟登報通告此佈 乙A657

上海米行公會委託清理鼎順泰米店通告（永順泰 慶盛義 鴻盛 宏元 新昌）
茲據永順泰等行來會聲稱被開設在浦東陸家嘴鼎順泰米店經理倪寅生除去米石捲款潛逃各米行債權人公同開會討論請求公會代爲清理等情前來公會准予清理凡鼎順泰米店之債權人自登報日起一星期內到本公會清理處核對證據另蓋圖章方可有效惟辦事鐘點二時至九時止一俟清理得有眉目再行通告各債權人會議處理一切進行 上海米行公會通告 乙A787

艾羅補腦汁
欲求常識之發達 端賴頭腦之健全
欲求頭腦之健全 宜服艾羅補腦汁
腦病神經病 主治 腦充血 腦貧血 健忘 便秘 神經痛 頭痛 不眠 耳鳴
不眠症之良藥
特長 常人服用此汁，頭腦清楚，身體健全，思想靈敏，記憶力增強
價目 大瓶每瓶大洋二元 小瓶每瓶一元二角半
上海中法藥房發行 各埠各大藥房均有出售

新人的家庭今日起在北四川路虹口大戲院開演
時間 三時 六時半 九時一刻 乙A747

鳴謝中國興業保險公司賠款
謹啟者敝號等於上月鄰居失愼因被波及幸事前曾向中國興業公司保有火險鑲昌貨物險元一千兩少芝房屋險元一千五百兩永濟外進生裝貨物元一千一百兩承基堂房屋險洋二百元永壽房屋險元二百五十兩被焚後當承該公司堪查賠給足見該公司資信般實祇領之餘用登各報申謝 杭州閘口 鑲昌 李少芝 永濟衣莊 接骨橋 承基堂 永壽 仝啟

感謝中國興業保險公司當日賠款
敝號陳順記坐落閘北共和路市樓房三幢平屋三間於夏曆臘尾被鄰店失愼致遭全焚幸事前由顧玉麟先生介紹在中國興業公司保得火險銀二千兩錫順館保有生裝貨物衣李銀一千兩被災後當蒙該公司調查無訛即日解決立予賠償足見該公司信用昭著賠款爽快顧玉麟先生敝安無任感荷祇領之下用以登報鳴謝 閘北共和路陳順記錫順館仝啟

敬謝中國興業保險公司賠款爽快
日前怡茂成南貨號失愼敝號亦遭波及幸曾託顏仲和先生經手向中國興業公司保有貨險洋二千元被災後由顏君電告滬總公司即蒙該公司派員到湘堪查屬實立將賠款洋二千元如數照賠毫無留難足徵該公司資信爽快小號拜領之下感激莫名特登各報申謝 長沙小吳門正街公元亨泰煙莊李宏信謹啟

中國興業保險公司賠款迅速
小號開設南昌進江門外大街已歷多年不料於一月念三日鄰居失愼致被波及幸在事前由黃君度涵介紹向中國興業公司保有生裝火險洋五百元遭災後由黃君度涵電達滬總公司即蒙該公司十足賠償足見該公司信實可靠賠款迅速祇領之餘謹此鳴謝 南昌和豐昌米號啟 乙A780

新屋召租
今有新造三層樓水門汀洋房數宅三幢兩幢均有坐落法租界新永安街龍安里內建築精美且靠近外灘水陸交通均極便利租價亦甚相宜最合開設字號報關行及寫字間之用如合意者請向龍安里口龍章造紙公司接洽可也 甲A1497

三北公司寧興快輪十一日禮拜一晚開往福州 本輪賬房謹啓 乙A637

招商局新昌快輪准於本月十一日禮拜二晚開往汕頭 本輪賬房唐啓 戊A1398

蘇維埃商務艦隊公司
西山快輪准陰歷正月十一日開往青島
基羅利快輪准正月十三日開往汕頭廣東
如有搭客及裝貨者請駕臨黃浦路一號蘇維埃商務艦隊公司賬房間接洽可也 戊A1404

老寧紹輪船准陰歷元月十五日修竣開往長江各埠照常往來 寧紹商輪公司謹啓 戊A1413

亞細亞皇后船 二萬五千噸現定陽曆二月念五 陰曆正月十三 禮拜四由滬直放香港兼往小呂宋 船泊招商局北棧 上午八點開 昌興輪船公司啟 外灘四號 電話中五五八一 乙A721

新寶華輪船開班通告
敬啟者敝公司新寶華輪船准於舊曆正月十一日（星期二）由申開往石浦海門定期每星期二由滬開往各埠星期五由海門開回風雨不阻各埠商家如有貨物往來請向本公司接洽特此佈告 A702

中國三興煙草公司緊要通告
啟者本公司經理人銀錢出進及各埠商號向本公司所訂貨物以及收取款項須蓋本公司圖章方爲有效否則概由經手人負責不與本公司相干特此通告 戊A1399

中國救濟婦孺總會通告各地走失男女小孩家屬招領
本會設立至今已逾十五年先後收容被拐迷路男女小孩數以萬計現在本會尚有男女小孩六百餘人因念父母生子孰不愛其終老而骨肉乖離又爲人生至痛凡本會留養男女小孩該孩姓名年齡住居省縣村鎮及父母家屬姓名詳細開列告知本會查有其人即行復函並有各地人家走失男女小孩者可將該孩姓名年齡住居籍貫家屬詳告本會以便查明函告會址上海民國路新開河六十八號 A1809

徐和卿律師代表鴻泰木行宣告清理通告
茲受鴻泰木行委託宣告清理凡該行欠人及人欠該行各戶均限自登報日起十四天內分別向本事務所及該行接洽逾期概不負責此佈 事務所黃浦灘念四號 A1496

廣源豐記錢莊清理員慕思律師召買房產通告
今有坐落新閘路戈登路口一百五十號小洋房一宅連英冊道契計地五分該房屋建築宏敞交通利便空氣充足極合公館住宅之用如各界願買此項產業者請駕臨九江路甲二號花旗銀行三樓本事務所接洽以便領看特此通告 乙A771

陳兆祺律師茲受南翔趙錦甫君聘爲常年法律顧問
嗣後如有侵害趙君名譽財產等情本律師當依法保障之責特此通告事務所上海小西門外聯珠里南市電話第一四零零號 乙A772

蔡倪培律師代表陸季美啓事
頃據陸季美君聲稱伊妻金媛因感情不洽委託本律師要求解除婚約嗣後金媛在外如有銀錢糾葛概與伊無涉特此代爲聲明即希公鑒 蔡倪培律師事務所上海派克路登賢里 乙A762

吳興電汽股份有限公司股東先生鑒
今見報載李志超王鶴卿、李少楠等啟事本公司董事長徐鑒之及總理、協理等經手本公司股東會各事亦均依照公司條例按照本公司章程辦理近來各股東多有疑慮本總協理亦曾召集股東會並未有此之規定且此次召集股東會並無違法之處敬請各股東勿爲其所惑特此聲明 甲A1463

炳璋胞弟鑒 來函悉弟事已由兄料理妥洽兄亦不能久羈滬上甚爲懸念來函知住處望即回家勿再遠出免父母懸盼爲要 兄盛章白

盛時弟鑒 此下策弟何必爾該事由兄幹旋已妥弟前途尚有希望見報速即歸來免一誤再誤而致家人久盼 兄盛章白

江蘇高郵放生寺仁山法師講楞嚴經通告
敬啟者本寺於本年夏歷二月初十日起至五月初十日止恭請本寺方丈仁山法師宣講大佛頂首楞嚴經各界善信屆期聽講功德無量特此通告 中A1473

嚴賚甫啟事
僕於日前接得嚴姓一函並無具名內詳之事僕不知其爲誰亦不知其何所指因此後函件來無具名者概作無效此啓 A1840

上海通和染織廠啟事
茲啟者敝廠現因前有股東陳錦清已經退股敝廠自本年起所有一切事宜概由現股東負責與陳錦清無涉特此聲明 上海通和染織廠謹啓 甲A1840

陳鏡清等啟事
茲啟者余等兄弟四人自幼承祖父遺業在滬開設繼興錢莊歷年已久兄弟四人均屬各人自己負責不與他人相涉嗣後余等兄弟各人凡有銀錢往來及一切事宜均歸各人自己負責與人無涉特此聲明 陳鏡清 陳鏡濤 陳鏡瀛 陳鏡淸謹啓 2111甲A

婺源洪雲達啓事
吾邑此次重修縣志由江君紹先概不預聞特此鄭重聲明

可太把路（Kota Bahroe）橡皮股份有限公司緊要啓事
敬啓者本公司定於本月廿二日派發股息每股五錢二分屆時請各股東持股票至五馬路二十九號本公司領取此佈 祥茂洋行啓 2Y708

大中國印刷廠啟事
本廠集合鉅資自置廠屋於虹口塘山路大連灣路口購辦最新德國雙色橡皮印刷機美國密利機無論彩印鉛印均能承辦至於出品之精良自去歲開辦以來各界交口贊許倘蒙惠顧鈔票錢票美女圖片商標書籍報章價格無不克己請與二馬路七十八號敝行接洽可也
總廠 塘山路三十九號 電話東三二〇 發行所 二馬路七十八號 電話中八四三〇 乙A726

德商魯昌洋行啟事
本行新自德國購到新輪船名佛州號開往沿海各埠承運客貨現已在申開行凡各界如有貨物託運者請駕臨本行接洽 A1831

恕訃不週
元配張夫人痛於丙寅年正月初十日亥時壽終於滬寓享年四十有九 A1831

商務印書館出版 新學制高級中學教科書

專家編輯 最新出版

▲普通科

古白話文選 吳遁生 鄭次川 二冊 一元二角
近人白話文選 又 二冊 九角
本國史 呂思勉 一元
西洋史 陳衡哲 上冊八角 下冊一元
本國地理 張其昀 (印刷中)
政治概論 張慰慈 八角
社會學概論 許仕廉 六角
社會問題 陶孟和 八角
心理學 陸志韋 八角
論理學 王振鐸 四角
公民生物學 汪守成 上冊一元 下冊七角
天文學 王琴希 (印刷中)
地質礦物學 張資平 一元五角
代數學 何魯 八角
三角術 謝修庶 八角
醫學常識 洪式閭 八角
水彩風景畫 殷祖瀛 一元二角

▲商業科

中國商業史 陳燦 八角
商業地理 蘇鴻賓 上冊一元八角 下冊一元
商業算術 曹壽 二冊各六角
商業簿記 楊嵋六 九角
新式官廳簿記及會計 楊汝梅 一元
近世會計學 劉瑞彬 二角
審計學 吳應圖 二元
統計學 陳其鹿 一元
股份公司經濟論 劉沅則 一元
國際商業政策 吳應圖 一元
廣告心理學 陳裕泉 六角
實用商業 蔡長傳 八角
財政學 俞希稷 四角
匯兌論 王效文 八角
貨幣原理 馬寅初 九角
金融學 陳其鹿 八角
銀行學 (印刷中) 八角
保險學 王效文 上冊 下冊 六角 八角

▲工業科

工廠設備 方孩鴻 六角
工業簿記 陳家棟 五角
車床木工 郭元瑛 二角
材料強弱學 徐守楨 四角
陶瓷學 何應權 六角
實驗電報學 曾憲義 六角
市政工程 凌鴻勛 八角
鐵路工程學 凌鴻勛 八角
汽車學 裴元誠 (印刷中)
冶鐵學 (印刷中)
色染學綱要 李文 (印刷中)

▲農業科

作物學通論 黃紹緒 六角五分
(商業、農業中等單科學校用之書 ……)

教育雜誌社編

教育叢書

全書出齊

本叢書係選擇教育雜誌前十六卷中的重要撰著分類編輯而成。全書共百冊，定價八元五角(另附木箱一元)，分兩期出齊。第一期四十冊前已出版，茲續出第二期計六十冊，零售每冊一角。

教育行政與教育問題之討論
教育行政教育測驗及學校建築
性教育的理論
性教育與心理學分析
男女性之兩性教育
兒童心理及兒童學
特殊兒童之教育問題
鄉村教育及平民教育
社會教育與社會教育之實施
小學教學法之實施
小學國語教學法
作文教學法
中學校之教學法及試驗
小學教育問題
小學校之公民教育及其教學法(第一冊)
小學史地教學法
自然科教學法
美術工藝教學法
外國語教學法及教授法
協動教學法
試行道爾頓制之經驗
個性教育與教育測驗
教育心理學
兒童心理之研究
義務教育之研究
職業教育之研究
成人教育
科學教育與教育測驗
體育之改進
小學教育行政
困難兒童之研究
女子教育問題
幼稚教育之理論與實際
學校風紀與學生自治
兒童自治之研究
教育調查之方法
職業指導之研究
教育與心理學
心理學與教育之研究
變態心理學
教育學概論
小學教育法令

商務印書館

第十三卷第二號

小說世界

丈夫的擔負……胡寄塵
B城紀事(下)……唐小圃
一個可憐的婦人……冷血
西湖我的姊姊……濟汾女士
金盾……張枕綠
骰子牙牌之來歷……塵夢
永不泯滅的印象……寒玉
再辨和詩……胡懷琛
鏡臺裏的五封書……陳琴廬
手提一劍追長風(彩色插圖)

每冊六分 全年五十冊連郵費三元 半年廿五冊連郵費一元半

商務印書館啓

教育部審定 新學制適用

新小學教科書

中華書局出版

語體各科完全。初小另有國文讀本；高小另有文體公民、國文、算、理、史、地。體裁極新，文字淺顯；語體尤流麗正確，各處優良學校採用極多。教育部批國語讀本謂：「可算現行各種國語教科書中善本。」編者如黎錦熙、黎錦暉、俞復、陸費逵、戴克敦、張相……等，均極有研究，經驗豐富。

初級小學用書

科目	書名	冊數	定價
國語	讀本	八	[illegible]
國語	教授書	八	各三角
國語文學	讀本	八	各二角
國語文學	教授書	八	第一冊二角
國文	讀本	八	各一角
國文	教授書	八	各三角
社會	課本	八	各八分
社會	教授書	八	各二角
自然	課本	八	各八分
自然	教授書	八	各二角
常識	課本	八	各八分
常識	教授	八	各二角
公民	課本	八	各六分
公民	教授書	八	各一角
算術	課本	八	各一角
算術	教授書	八	各二角

初高各科樣本承索即寄

高級小學用書

科目	書名	冊數	定價
國語	讀本	四	各一角二
國語	教授書	四	各四角
公民	課本	四	各六分
公民	教授書	四	各二角
歷史	課本	四	各八分
歷史	教授書	四	各三角
地理	課本	四	各八分
地理	教授書	四	各三角
衛生	課本	四	各六分
衛生	教授書	四	各二角
理科	課本	四	各八分
理科	教授書	四	各三角
農業	課本	四	各一角
農業	教授書	四	各三角
算術	課本	四	各一角
算術	教授書	四	各三角
珠算	課本	二	各一角半
珠算	教授書	二	各二角半
英語	讀本	四	各一角半

新學制小學高級用 文言教科書

書名	冊數	定價
文體公民	四冊	各[illegible]角
國文讀本	四冊	各一角
文體國文教授書	四冊	各三角
文體歷史	四冊	各八分
文體歷史教授書	四冊	各三角
文體地理	四冊	各八分
文體地理課本教授書	四冊	各三角
文體理科	四冊	各八分
文體理科課本教授書	四冊	各三角
文體算術	四冊	各一角
文體算術教授書	四冊	各三角

(丙種)

上列各書七折發售

上海密勒氏評論報 發行法權會議特刊預佈

商業團體政治機關學校商店等以供研究政治留心時事者之參考凡中國各商號欲登載廣告圖將來商業前途之永久保障及發展商業於中外此誠莫大之機遇也倘蒙惠登廣告請向愛多亞路四號密勒氏評論報廣告部接洽爲荷

本報擬在陽曆四月間發行特別增刊專載關於治外法權之文字內容可分如下(一)由條約歷史觀察上剖析現今治外法權之制度(二)理論上之治外法權(三)治外法權與外人投資及發展商業之關係(四)法權會議上於治外法權之商榷(五)中國法庭現行法典及司法制度(六)中外法律家對於廢除治外法權之意見(七)中國人士之期望(八)法權會議中外名人作該特刊之稿者資料豐富高論精粹本館擬印一萬冊約百十餘頁均分贈於全國各省中外名人各商會機關學校

上海密勒氏評論報謹啓 電話中央四七四一

AG 1091

法大馬路 永安街口

名利大旅館新張露佈

涵蓋上海爲通商巨埠航業交通商賈輻輳士商如雲非有完美之旅館不足以駐足本旅館有鑒於此特在法租界大馬路永安街口建築新式洋房三層地位適中交通便利房間寬敞應有盡有大小房間精美侍役週到設備完全各房有電扇電燈熱水汽管浴室廁所衛生非常清潔研究浴室各種設備價目低廉優待賓客招徠仕商如蒙光顧竭誠歡迎 一律照對折 大洋二元起至五元 電話中央五七四八

上海聯義熟煤公司啓事

敝公司自新正月起每噸價目列後 提煤每噸廿八元 篩煤每噸廿四元 煤灰每噸六元 西藏路二一六號 電話中一五九八號

1831 AZ

上海英瑞煉乳公司遷移通告

敝公司現已遷至北京路九十六號三樓特此通告

乙A698

杭州虎林絲織公司通告

本公司自開設以來所出綢貨品久爲各界歡迎現爲便利顧客起見自丙寅年正月起於上海北京路九十六號三樓設立發行所各埠光顧諸君若有欲採辦本公司出品者務請直接至發行所選購不勝企盼之至至於定織花色隨時面訂尤爲便利恐未週知特此通告

總經理蔡諒友 駐滬發行所經理王行素 仝啓

甲A1275

上海同義和酒行通告

本行開設上海南市董家渡坐西朝東十餘年自造牛莊永茂號原漿高粱燒酒各種花雕各省早已馳名貨真價實有口皆碑迄今一一奉… 近有一般貪利之徒私將燃料火酒和水冒充高粱燒酒花露等酒販賣不明真相被其欺朦實屬危險恐各埠購客不察致被損害特此登報通告諸希 公鑒

ZA1890

減價召租

今有英租界滯鈎橋堍新造雙進樓面六大間門樓一間又石庫門一幢另裝太平步梯進出利便光線明亮空氣滿足最合設立寫字間或字號報關行及棧房均甚合宜另租通租均可隨意租價從廉如合意者請至惠泉浴室賬房面議可也

ZA1921

欲定造房屋者注意

啓者今有塘山路新記浜路轉角即榮華里之對面已歸本公司接受該地南通西華德路北達有恒路舊河南路繁盛交通便利地點適中…影戲場浴室典當茶坊酒樓旅館以及行號住宅等欲定造者請駕臨河南路美華銀行內向敝公司面議以便繪圖改造深願有志諸君惠臨從速遲恐捷足先登特此佈告

貴德房產公司謹白

ZA697

山西帮足頭商號公鑒

本廠機器之直貢呢嗶嘰漂布等各種布疋行銷於各省已十有餘年均蒙賞許查晉省人民儉德觀念素稱模範之區如是本廠出品定投所好然向無供給機關不足以應需求殊爲憾事茲特徵求如有殷實商號具有推銷能力願爲經理代銷者務乞惠顧接洽至於一切條件自當特殊優待以副提倡國貨之厚意爲禱

上海天津路長鑫里 達豐染織公司啓

乙A714

愛狗者鑒

各種洋犬獵狗上色種類不可多得茲願出售購請從速倘蒙惠臨觀覽或垂詢一切無任歡迎當由本行費律普君詳細奉告 華德路七十一號 電話東四一一五號 謙和牛奶行啓

甲A1384

中國儲蓄銀行儲蓄會開標通告

第三十一次

本行有獎儲蓄於昨日在本總行樓上開標由儲戶代表親自執行

總行上海河南路泗涇路口電話中四四七三 電報掛號三三八九

頭標	二標	三標	四標	五標	六標	七標
〇三九三	〇六二九	〇〇二〇	一八三三	二〇三八	一〇二九	一三六三

(末標)三 倘有錯誤號單爲憑

老湖北工賑乙種債券第五十六期五大獎電報

一等獎第一四三三三一號漢口券商經募 二等獎第零五五五一號上海永最利經募 三等獎第一二三三二號漢口券商經募 四等獎第一四五三號…

一等第一〇八九二〇號本埠惠源 二等第三七八九一號本埠廣茂 三等第一八〇三四號本埠永最利 四等第二〇七五號本埠大利元…

ZA795

慈善救濟會籌募游民工廠債券甲種大獎號碼露布

(號碼見電報)

東方第八次植銀公司分券第一標 二萬元準明天開標

下午二時

附標一頁標開萬全張第五第九元 一頁標又分角五萬元二十六日… 每頁標准第二六元… 頭標第三五…

乙A2

老湖北工賑第五十期甲種債券三萬元准於後天開籤

一等獎

乙A793

中南第二期乙券新章

極易得獎 全張兩元 分條兩角

一等獎有末一字 二等獎有末一字 三四五等前末二字 一至六等前四字 一至八等上下附

准於後天開籤

利濟第卅一期乙券 一等獎二萬元

准於後天開籤 下午二時在上海開籤

附告 念八開三月念日 甲券正月念…

唯一無二 新歲特別大給獎

中南甲券 一等獎三萬元

有中獎券額仍祇四萬號(一張之券有七千一張之號末一字即中)
全張四元 分條四角
彷彿一兩張 即中一張

一等有末一字 二等有末一字 三等有末一字 四等有末一字 五等有末二字 一至五又有前四字

新正月念二日上海開籤 風雨不更

A1412

閘北慈善團敬謝

本立堂助慈善費銀三百二十七兩二錢九分五厘 朱葆三董事助米票一千張計米十石 韓顯庭董事助粥米十五石 飛星黃包車公司大班國恩先生助粥米二十五石 杜秀南先生助慈善費洋一百元 人和烟廠助慈善費銀五十兩 林鑫泉先生助慈善費銀五十兩 無名氏助慈善費四十兩 甘壩初先生助慈善費洋五十元 韋滌泉先生助施粥洋五十元 連益絲廠助施粥洋五十元 …生助洋…元… 除掣收據外謹此鳴謝

戊A1412

普善山莊乙丑年報告

本山莊辦理各項善舉十有餘年、查去年掩埋暴露、在上海南北華租兩界、並在浦東沿途收埋、大棺五百念八具、小棺一萬三千一百零七具、枯骨二百具、仁濟善堂送來小棺五百九十四具、聯義善會送來小棺三百四十四具、廣潮善堂送來小棺三千八百零七具、沈氏醫室送來小棺二十三具、福來公司送來小棺一千九百三十三具、骨五十九具、枯骨二百五十九具、本年共施出小棺六千八百三十七具、骨甕一百六十七只、共計統年收埋、大棺四百零二具、小棺二萬零四十八具、中醫院施診給藥、五千六百十二號、西醫院施診給藥、四萬九千八百三十四號、總之掩埋暴露、關係公共衛生、施診給藥、關係貧民生命、誠爲地方莫大之善舉、然欲維持永久計、全賴各界善士、熱心補助、方克有濟、況近來地方遼闊、需用浩大、務求仁人君子源源接濟、俾得各項善舉、持久弗替、則造福地方、實匪淺尠、此敝山莊所日夕禱求、而不勝焚香叩祝者也、本山莊在閘北普善路、電話閘北二六九、總辦事處四馬路中和里電話中央八五六九、分檢收處、斜橋三官堂路、浦東旗昌棧、

總董王一亭 主任王駿生謹啓

甲A1876

上海南光中學暨南光高級商校招生

本校分高商高中初中三院編制設備力求完美新聘教職員均屬國內外最高學府之碩學專家各有特長……租界之外交通便利……校址新閘路……開學正月十八日即陽曆三月二日報名從速……校長張四維

克勤英文商業專修夜校招生

本校每晚有西人主任教授 開學正月十八日即陽曆三月二日……十二元……校址新閘河……六十八號慈善救濟會樓下

A 1108

滬濱英文專門學校 第十五年廿九期 招日夜新生

本校開辦十五年日夜專課英文文商並重茲屆招生之期……有志專修英文者……詳章函索即寄 開學定陰曆正月廿一日 校址……新閘路……

A 2241

慕爾堂英文專修夜校招生

學級 分初等五班高等四班四年半畢業 （章程）函索即寄 （校址）漢口路廿一號 考期 陽曆二月廿五廿六晚七時起 開學 陽曆三月一日 報名 自即日起 校長 安迪生 啟

A 1492

上海中醫專門學校招生

學額 一二三年級插班生 入學資格 一品性純良文理清順 二有醫學根底者 考期 丙寅正月十一日起十八日止上午九時至下午四時 報名 即日起隨繳保證金五元 照片一張 招生簡章附郵一角函索即寄 校址 上海老西門內石皮弄 附告 本校純取嚴格主義凡性氣浮外務者概請毋庸投考

夏應堂 丁甘仁 創辦上海女子中醫專校招生

程度 ○甲級插班生須稍具醫學根底者乙級凡國文清通品行端良者○報名自即日起隨帶報名費五元不取發還○試期丙寅年正月初五日至十五日止○考試地址白克路人和里丁醫室○開學期正月二十日○校址勞勃生路十號廣益中醫院內○函索章程附郵票三分

夏應堂 丁甘仁 同啟

乙A 503

務本國英文專校暨高初中招男女生

辦各級 ……英文國文專修科高中初中各級新生○附設音樂專科兼授日法俄文○郵……小時育會特聘廣東官學校沈先生專授西式體操國技軍操……校址……陽三月一號開學……

A 1312

務本專校附設晨夜英文商業夜學招男女新生

今招高等英文專科一級○預科六級○中等科二級○兼授日俄兩文○每學期學費○預科六元中等科八元高等英專念五元○三月五號開學……主任……

A 1313

上海小南門喬家浜 女子文學專門學校 初中部 文專部 小學部 招生

本校以女子天性好文開辦數載學者紛至……亦選授學生作品俱載本期文刊……有相當程度者均可報名……函索即寄

A 1483

國立北京藝術專門學校戲劇系在上海招考男女新生

（學額）三十名（入學資格）中學畢業及有相當程度者（試驗科目）甲專門科目……乙普通科目……（報名期）二月二十八日截止（考試期）三月一號二號兩日（報名手續）呈驗畢業或修業證書並繳四寸半身照相一張及報名費二元取錄與否概不退還

文外國文歷史……法租界蒲柏路法政大學第一院

受委託者 洪深 歐陽予倩

A 甲 1486

美大陸商業英文專校招生

入學程度 高小畢業初中肄業者或同等程度 報名 即日起隨繳報名費一元 試期 隨到隨考 校址 上海寶山路鴻興坊A字九號 ……

A 甲 1375

中華工業專門學校中學部招生

（學校）舊中四年級高中一年級初中一二三各級插班生（考試科目）國文英文算學之……（報名手續）報名時……（報名處）本校……考期 陽曆三月一日……

A 752

郵務海關英專函授部招生

郵務海關科 英文科 普通科 選科生 ……報名 即日起……考期……

上海惠靈英文專修學校招生

學制 本校英文專修科……年限……以下……程度……報名 即日起在本校報名……考試 ……章程 函索即寄 附白……校長 金仲文 及委員會啟

A 甲 1414

教育部立案 同德醫學專門學校招收男女生及插班生

（資格）舊制中學畢業或有同等程度者……報名……考期……校長 曹善祥 教務長 ……

中國郵電稅務專門學校招生

本校聘請歐美碩彥國中積學名士……專修科……學科 ……考期 五月……報名 ……

A 757

南京五卅公學 體育專科 高初中學 招生

名額 （一）體育專科五十名（二）初級商科四十名 ……報名 ……章程 函索即寄 校址 南京……

765 乙A

南方大學上海本校招生

本校現招男女新生……考期 二月念六日……報名……章程……通訊處 ……校長 江亢虎 啟

A 1298

南方大學附屬中學招男女插班生

本校初中高中各級男女插班生……考期 陽曆二月二十四日……報名 即日起……通訊處 ……章程……

南方大學附屬中學招男女插班生

本校注重特別……李惠堂 胡其炳……報名 ……免考……章程 ……考期……

遠東大學暨高初中招男女生

本大學係遠東商業專門學校改組……大學部……中學部……報名……章程……考期 陽曆二月……校址……

A 1391

持志大學暨高初中招男女生

大學部 文科國學系英文系法政科政治系 …… 中學部 高中初中 …… 考期 …… 報名 …… 校址 ……

南京 安慶 ……

校長 何世楨 啟

4511 A

光華大學招僱廚房投標

本大學附屬中學……投標手續……

A 1417

光華大學暨附屬中學第二次招生

本校文理商三科及預科暨附屬中學高中一二三年級初中一二三年級……二月二十四日……上海……報名……

A 1172

南洋路礦學校改組 東華大學暨附屬中學 招插班轉學生

每級……學額……日期……校址 上海……

A 1294

大夏大學暨高師附中招收男女插班生

本大學……教育……二三年級……

A 1181

上海震旦大學院招生

本大學正科分法政工程醫學三科……陽歷二月念六七八日……開學陽曆三月一日……

A 1339

文治大學招生

大學部 （一）文法、法政、本科及預科（二）國學、中學部 高初各級 考期 二月念七至三十日二月念八日 （如有相當學校轉學或教育機關保送免試）隨到隨考 校址 威海衛路……

校長 胡仁源 倪羲抱

A 1294

國民大學暨高初中續招男女生

本校現定於三月一日續招大學本科 國學、英文、教育、商業、師範等系……專修科 及插班生 中學 各級 ……

A 1415

南洋醫科大學通告

本校招生一二年級轉學生以二十名為限章程函索即寄并定三月一號開課新舊各生均希先期到校為荷（校址）……

A 1374

復旦大學招生

年級 文科理工科商科 …… 考試門類 …… 附告 …… 資格 …… 日期及地點 …… 投考手續 ……

A 1306

復旦大學中學部招生

（一）程度……（二）……考試門類……報名……

A 1146

明德中學宣言一

孫中山……

A 1419

成德中學招生

初中一年級學費十二元入補習科減四元 通函報名請求免考試讀者預納證金報名費六元簡章函索即寄 ○校址南京石壩街 ○名譽校長沈同午 校長李士榮 啟

乙A 767

彭城中學招生

本校招考舊制中學四年級新制初中一二三年級各級插班生定於開學日……函索即寄 校址宜興和橋

A 1419

上海南市商科中學招生

本校招高級中學文商預科英國算專修科郵電海關特別科暨小學部生自即日起隨到隨考章程函索即寄 新校址上海西門務本女學左近大吉路口 預告：成績不進者 體罰 ……

乙A 1414

遊美學界創辦 華華中學暨附屬小學招生

本校訂於正月二十日開學自正月初十日起開始註冊新舊各生一體知照屆時毋得自誤各級尚有餘額數名有志投考者報名從速 愛文義路梅白格路口本校白

A 1397

南京光夏中學校招生廣告

（一）學額 初中一二三年級各四十名高中一年級四十名（二）報名 自即日起至每次考期前一日至（三）考期 第一次三月十二日（正月十七日）第二次三月二十一日（正月念八日）（四）報名地址 南京城北珍珠橋本校 ▲注意 ……

A 1147

崇德女子中學招生

本校創辦已二十年 滬為旅粵僑唯一女子中學 ……

A 937

尚賢英文中學招生

本校管理嚴密學科完備 ……

A 614

吳興東吳第三中學招生

（年級）……

A 515

嶺南中學招生

中學……

A 1330

浦東中學招生

學額……考所……

A 1310

蘇州萃英中學校招生

本校定於二月念六日上午八時招考各級新生惟高中三年級例不招考簡章與入學試驗規程函索即寄校址閶門外義慈巷

A 1183

蘇州晏成兩級中學暨附屬小學招生

（年級）……

A 1019

上海職業中學暨附屬小學 日夜 招男女生

……

A 1531

上海民立中學校招考新生

本校定於陽曆二月念八日即陰曆正月十六日……

校長 蘇頴傑 白

A 1281

承天中學原名承天英華學校招生

（高中初中）……

A 1080

上海廣東中學校招生通告

學級……開學……考期……報名……

校長 鄭獻甫 啟

A 1344

南洋中學招考插班
本校現定一月三十一日（舊曆十二月十八日）及二月二十八日（舊曆正月十六日）兩次招考中學各級插班并高小程度之預科學生願考者及投考須知可向外日暉橋本校函索須照外埠例貼郵票四分此佈 3931戊A

民立上海女子中學校暨附屬善初小學招生
本校定於夏曆正月二十二日開學先於二十日下午一時招收初中一二年級及高小各級插班生有志向學者可先期來校報名函索章程附郵五分校址上海西門南文廟路口 校長蘇本嵒啟

鳴喈男女中學附小招生
（編制）文科商科英專科銀行科簿記科會計科音樂科美術科小學部（報名）即日起（考試）隨到隨考（免考）有相當轉學書或教育機關保送者（開學）陽曆三月一日（章程）函索附郵六分（校址）上海西門關帝廟東四層新洋房 A612乙

江蘇省立第二師範學校中學部招生
（總額）初中一二三年級均有餘額（報名）即日起（考期）三月七日即陰曆正月念三日上午九時起至下午四時（報名費）一元（試驗）國英算三科（詳章）函索即寄附郵一分 戊A1309

上海清心兩級中學校招生
（學級）高中普通及商科一年初中一二三年高小一二年初小三四年（考期）二月二十四號即陰曆正月十二日上午九時起至下午四時（報名費）一元在學費扣除不取概不發還（地址）大南門外陸家浜 A1697乙

中山學院第二次通告
開學日期 陽曆三月十五日 學生攷期 第二次陽曆二月念八三月八日 校址 上海法租界 報名及臨時通訊處 龍路四十四號 五十六號 報名手續 依照上次通告 相片一張及成績證書報名費一元 章程 函索即寄 校長邵元冲啟 287乙A

國立廣州中山大學南京分校附屬中學招生廣告
本校現因擴大組織對於前時所發出之招生廣告及簡章略有變更合亟聲明須將以上各件通信報名者亦作為有效（一）學額 初中一二三年級插班生各五十名高中普通科第一年級插班生五十名高中（二）報名手續（三）報名時期 自即日起至考前一日截止（四）報名地點 1.南京新街口五十五號本校 2.上海法租界 3.武昌黃土坡崇實中學 4.廣州大東路中央黨部 5.北京（五）考試日期 南京上海武昌三處分兩次第一次二月二十四二十五兩日（即正月十二十三日）第二次三月六日七日（即正月廿二廿三日）其餘各地均在三月六日七日（即正月廿二廿三日）舉行（六）考試地點（七）附告 1.本校對於華僑學生及教會學校退學學生均得准免入學試驗辦法另訂 2.本校詳細章程可向各報名處取閱 3.各地代辦報名處及考試處以後如有更動臨時再行通告 農部教育科 董事長汪精衛 主任侯紹裘 甲A1339

培德中學校招生
本校定陽曆二月廿六日至廿八日即陰曆正月十四日至十六日每日下午二時起招考高級文商科一二年級初級中學一二三年級及小學各級新生有志來學者函索章程附郵一分空函不覆校址上海實山路天主堂對面一號洋房凡有轉學證書者得免入學試驗 甲A1323

上海大東門育材中學小學招生
舊曆正月十二日及十七日招考新生兩次初六日起報名 報名時隨繳投考費一元投考中學者另繳四寸半身軟紙照相一張 章程及投考須知可向本校索取

▲上海中學 遷移校舍 擴充學額 招男女生
高中一年級新生女子初中一二年級新生及初中附小各級插班生（報名）即日起（章程）函索即寄（校址）英租界福煦路 考期 二月念七念八兩日 優待 機關保送及轉學證書成績單者免試 校長 乙A1305

上海市北公學中學部暨女學部小學部招生
（中學部）即日起報名考期自陽曆二月廿八日開學 高中文商科各一年級初中一二三年級及新制小學各級插班生 由教育局證明程度分別插班校址在閘北實山路西首永興路 （小學部女學）

中國公學大學部 本科 預科 招男女插班生
（名額）本科商學系及政治經濟學系一年級念五名二年級三十五名（考期）民國十五年二月念四五號兩天上午十時起至下午四時（報名）通函報名（轉學）按照章程辦理 郵票三分

羅店中西公學招生
本校創辦迄今四十五年向在滬城三牌坊茲以校舍關係遷至寶山羅店鎮由滬來往有滬太長途汽車（站在閘北共和新路中興路口）可以直達交通便利今定於陽曆二月念四日開學於先一日招考新生初中後期各級均有餘額有志來校肄業者可自即日起報名隨繳證金一元章程函索附郵即寄 校長王敬芳啟 乙A1297

蘇州公學招生
（年級）初級中學 英文專修科 英文選科 各廿二元 高初小學各六元 全膳三十六元宿費在內 陽曆三月一日（開學）二月廿六七日（校址）蘇州 乙A1348

上海廣東公學開學通告
本校定於陽曆二月二十七日即陰曆正月十五日開學 時間 上午九時至下午四時 附註 新生投考時須自攜帶上期成績報告 舊生報名 新生報名 校址寶源路 校長陳鴻璧啟 乙A693

鐵華公學招收男女生
本校適逢十週紀念所有中學部高小部均有餘額如有志來校肄業者 校址 閘北 A1491

上海民智公學招生 成年班 女初中 高初小
（宗旨）本公學不尚標榜務求實際 考試按月報告學業成績 校址 冰 戊A1408

中華職業學校續招商科新生 正月十二日起隨到隨考（校址）上海小西門外新馬路 1411戊A

上海江南學院招生
編制 正科 預科 課程 攷期 陽曆二月念六起隨到隨考 即日起報名 報名費兩元 章程即寄 轉學 校址上海虹口通州路底 院長張嘉壽啟 附屬小學

中國體育學校添招
體育科二年級第一學期插班生 體育科一年級第二學期插班生 體育專修科第二屆新生 童子軍教練員 考期 三月一號起隨到隨考 開校 三月五號 校址 蘇州平橋直街泗井巷 校長顧果 甲A1541

南京體育師範招生
學額 八屆插班生十名 九屆新生四十名 報名期 即日起至二月二十八日 開學 三月一日 校址 南京 章程須附郵花二分 校長邵汝幹 9131戊A

上海高等英文學校招日夜生
本校創辦有年分日夜兩校專授實用英文分高中初三級 章程函索即寄須註明日課或夜課校址法租界八仙橋直西愷自邇路惟善里 A1316

南洋高級商業學校招男女生
本校開辦多年在英租界 校址上海英租界 戊A1777

上海四川路中國青年會日夜校招生
日校 高中文科商科初中預科各級 夜校 報名 即日起 考期 正月十四十五十六 校長朱樹翹啟 舊生登冊 A1233戊

中德產科女醫學校招生
本校造就產科女醫專門人才 新生國文插班生 開學三月一日 地址靜安寺路七十號 校長俞松筠 同啟 A066乙

羣學會附屬聾啞學校及附屬小學校幼稚園招生廣告
新正十七日開學尚有餘額報名從速函索章程附郵一分地址在上海南市 戊A3451

上海虹口兆豐路底麥倫書院招生
程度初中高中年齡十二歲以上學費住院八十元中膳四十五元通學三十元 陽曆三月一日開學 三月三日考 五元取則扣作學費不取發還 函索詳章附郵五分 院長彭思啟 戊A1347

新中華學校招生
本校在楊樹浦。平涼路韜朋路口。空氣新鮮。校舍明敞。教科注重國文英文及科學。寄宿生注意管理。現招初高中預科及初中一年生各一級。校章向校索取 乙B3980

上海愛國女學本校及第一分校招生
本校招收高中初中各級插班生及小學各級新生 校址 報名 戊A1214

上海江海女塾暨幼稚園招生
本塾春季學期定陽曆三月 有餘額 英文 名額 章程函索即寄 上海 乙A1840

周浦揚潔女校招生
（年級）小學一二三四五六及初中一年級（考期）陽曆正月十五日（報名費）一元（校址）上海南市 乙A1793

西區小學招生
本校學科注重國文英文 考取新生 校址上海西門 高等部校長 鄭初年 白 戊A1050

西區第二校招生
本校設第二校於龍華路 西區高等小學校校長鄭初年謹白 戊A1051

勵學學社招生 男女兼收 十月七開學
本社嚴密訓練切實教授 校址 西門外林蔭路 校董 校長陳鼎芳啟 開學 陽曆三月一日 戊A2377

上海幼稚院小學校四屆招生
本校係完全女子組織以能性溫和之教員保姆任幼稚生 校址 西門外十八號林蔭路 校董 校長

崑山路十九號洋房 景林夜校招生
英文科 商業科 新聞學科 國文科 入學手續 報名每日下午三時半至五時半正月十七晚考試新生十八晚繼續開課 須附郵票 乙A1796

賞格一千元 拿緝水雨亭

文名 [illegible]

葉少英律師代表厚裕莊宣告清理通告 乙A563

上海公共租界會審公廨理賬員薛邁羅通告 乙A1035

上海公共租界會審公廨理賬員薛邁羅通告 乙A1048

上海振遠堂東莊洋雜貨公所通告長江及各埠客帮寶號均鑒 乙A1336

上海公共租界會審公廨為徐硯耘遺產事公告
中華民國十五年二月十一日 乙A504

上海廣肇公所新山莊招人投標土方
茲因本公所在寶山縣江灣大場廠地 乙A261

永安人壽保險公司通告
本公司現定本月初十日起填發正式股票凡我股東請照下列時間攜帶股款收條惠臨南京路永安公司五樓本公司寫字間換取為荷 上午九時至十二時 下午二時至五時 星期日停發 本公司謹啟 乙A746

香港馬玉山有限公司收維持股廣告
啓者本公司維持會前經公議決定按照維持簡章第九第十兩款所定維持股每股收實銀四元原日股東每股科銀二成即實銀四元作為維持股一股該銀訂期收至丙寅年二月十五以前止截茲請股東諸君早日將款交上海國民商業儲蓄銀行代收取回臨時收條俟開辦後由董事局換給正式股票可也 香港馬玉山公司維持會啓 戊A1041

天津久大精鹽公司啓事
股票大字第八六五號起至第八八四號止票面每張五百元共二十張又無記名 該項股票業失效力 務請各界注意 乙A421

通惠實業公司廣告 常會
敬啟者本公司由董事會決定於二月二十八日下午二時借北京中孚銀行樓上開第十一屆股東常會請各股東於開會前三日攜股票到本公司驗給入場券以便屆時與議 乙A127

尚有評前廣告轉入第二張第五版閱者注意

吳興電汽股份有限公司臨時緊急股東會通告

本公司開辦以來內容腐敗近又發現弊端營業帳目不符爲謀良善解決之策維持各股東權利起見爰定夏曆正月二十日下午二時在湖州吳興商會召集臨時緊急股東會届時務乞攜帶入場券如未能親身到會者照章填就委託書委託代表前來權利攸關幸勿放棄是爲至要除函知外特登申新兩報通告 吳興電汽公司股東 蔣灝江 王澍生 謝蔭人 顧怡安 啟 （乙2539）

明星影片股份有限公司召集股東常會通告

本公司定於陽曆三月二十一日即星期日下午二時在本公司開股東常會報告一年來營業狀況議決分派紅利及商議一切進行事宜請自即日起停止股票過戶凡我股東届時據股票取入場證先期到會 本公司啓 上海白克路

大陸銀行分配十四年份股東正息紅利并召集股東常會公告

啓者本銀行十四年份股東正息紅利業經本會照章議決分配自陽曆十五年二月三日起請各股東携帶股票連同息票向各地本銀行支取幷經本會議決定於陽曆三月二十一日即夏曆丙寅年二月初八日下午一時在天津法租界本總行開股東常會祈各股東於會期五日前携帶股票至天津本總行驗取入場劵以憑到會如因事不克親到請期前通知本會幷繕委託書委託本行到會股東代表除分別具函通知外特此公告 大陸銀行董事會啓

中國棉業銀行股東常會公告

本銀行定於陽曆三月十四日即舊曆二月初一日下午二時假寧波路錢業公會開第四屆股東會務希各股東隨帶入會證照準時開會再本行股票自即日起閉會日止停止過戶除函通知外特此公告 （乙615）

上海女子商業儲蓄銀行分派十四年份股利召集股東會常會通告

（一）本會議決十四年份股利自二月八日（即舊曆十二月廿六日）起分派請各股東攜帶股本收據親臨本行驗明支取（二）本會議決三月七日（即舊曆正月廿三日星期日）下午二時在上海西藏路四號即中西女塾舊址開第三屆股東常會請各股東準時蒞止 如因事不克到會務希委託其他股東代表並具委託書知照本會爲荷 上海女子商業儲蓄銀行董事會謹啟 （乙1241）

上海銀行公會會員銀行 浙江興業銀行金幣部廣告

本行金幣部專營業務爲（一）辦理國外匯票匯欵及進出口押匯（二）委收國外各項欵項（三）買賣國外公債票股票及各國各種鈔票現幣（四）英金美金法郎瑞士法郎日金港洋均可存儲作爲往來或定期存欵（五）經售全球旅行支票國外各大埠均可支取現行址上海北京路七十八一號金幣部電話中央七四二號及七四一三號

金城銀行分配十四年份股利召集股東常會廣告

（一）本會議決十四年份股利自二月八日（即舊曆十二月二十六日）起付即請各股東携帶股票向各地本銀行付取（二）本會議決三月七日（即舊曆正月二十三日）午後一時在天津英中街總行開股東常會請各股東於會期五日前携帶股票向總行驗取入場劵如因事不克到會照章得委託本行他股東代表 金城銀行董事會謹啓 （乙2410）

鹽業銀行召集股東常會廣告

民國十五年本行股東常會經董事會議決於三月二十一日（即夏曆丙寅二月初八日）午後二時在天津舉行借用英租界中街四行準備庫樓上爲開會地點並照章舉行董監事滿期之選舉股東諸君務請於開會前到本行驗取入場券以憑到會如因事不能親自到會時得照章委託本行他股東爲代理人並函知本處其有因股票不便攜帶交來者可於會期前就近將股票送交京津滬漢各本行經副理代驗開單函報本處以憑發給入場券再本行股票過戶自陽曆二月二十一日起至開會日止一箇月內停止過戶合併聲明除此廣告外不另發通知特此廣告 鹽業銀行董事會啓 （乙748）

上海意誠銀行籌備處廣告

本銀行資本總額定爲國幣五百萬元已收有一百二十五萬元茲設於黃浦灘甲第七號先行辦事俟籌備完畢擇吉開幕特此佈聞 本行電話中央三四二八 電報掛號三三三九

朱淮之妻朱張氏泣告

頃上南京孫總司令陳省長電稟文曰 南京孫總司令陳省長鈞鑒竊氏夫朱淮在常軍官去歲解職來蘇安分守己不問時事蘇人士共見共聞詎於二月九日早六時突有李文瑞者率同多人持手鎗到氏吳縣橫街寓所將氏夫自床拖起蜂擁挾之而去當由氏即向蘇州警察廳長派警於維盛旅館尋獲詢問情形旋經李文瑞出示公文一件內有字樣謂氏夫爲第六師軍官到江西勾煽軍隊圖謀不軌等語聞悉之下深爲駭異查氏夫並非第六師軍官從未到過江西顯係恐李文瑞陷害氏以冤無可伸已向蘇州地方檢察廳起訴仰大人保障地方愛民若子氏亦蘇州居民託庇治轄之下不得不剖切上呈泣求仁天作主不勝迫切待命之至蘇州吳縣橫街七十九號朱張氏謹稟

時評

各路不通 （冷）

現在位於長江以北之各路。無一可通者。其由於交戰之區夾雜其間而非由同一勢力者所管轄也。有形之路既屬如是。而無形之事亦一一如是。甲權所屬與乙權所屬。均在互鬥之中。宜乎盡中國事咸有各路不通之慨矣。各路不通之應付。祇有人自爲戰之一法。因人自爲戰而各路不通之區域愈促愈短。此自然之趨勢也。夫各路不通。決無長久支持之理。然不通者而使之通。必須經過不通之區域愈促愈短之景象。是誠一可駭可懼之一時期矣。數年以前。人人均望統一。今則統一之說。且勿暇及。苟能於不通之路而一一而使之通。則距統一之途亦復不遠耳。

國內專電

北京 哿（二十）晚賈携討吳及鄂魯督長令入府、請蓋印、段以鄂長討吳令可發、惟魯令待考慮、故前兩令先發、（二十一日下午七鐘）

北京 段已允免張宗昌、（二十二日）

北京 討吳佩孚令昨夕送府、段允考量、昨夜某閣員催府、勸段速用印、段答、尚在考量中、某閣員云、國民軍計畫高强、其所擬任命鄂魯疆吏、用意甚深、以鄂制鄂、以魯制魯、行見吳張勢力失墮、國民軍得以統一中國、改革政治等語、（二十一日下午一鐘）

北京 段對更魯督長令主緩發、討吳令將原稿重改、比年民生凋敝、元氣摧殘、前令各長官停止軍事行動、乃近據報稱、吳佩孚盤踞鄂疆、勾結土匪、侵擾陝豫、所發僞軍官委狀關防、迭獲有據、是其好亂性成、不惜殘民以逞、鄂陝豫諸省人民、何負於吳、竟倒行逆施至此、殊辜本執政一再優容曲予保全之至意、著盧金山劉佐龍等力爲消弭、以安地方、並責成岳維峻免致勾煽、凡駐鄂軍隊、皆訓練有方、深明大義、勿誤聽謠惑、致負國家養兵衛民之旨、又令、卹蕭一萬元、派劉佐龍往祭、又令、盧金山督鄂、劉佐龍省長、（二十一日）

北京 段對免職查辦張宗昌令、謂前年入京、本與奉合、今對奉方將領、仍未能恕然、聞某軍決再催速發、謂段爲畏事懋棧者、催後仍未發表、段又謂上台前幷不反對約法、上台後廢止約法、致釀成半年來戰事、須知毀法足以召亂、應知所返云云、（二十一日下午八鐘）

北京 某軍宣布吳佩孚被剌死、

北京 賈德耀養日上呈辭代職、

北京 今日賈德耀未到院、秘長汪守珍到院、電話賈、賈令備辭呈、謂代至今日下午六時爲止、以後即不負責、許世英在六國飯店辦第四次辭呈、（二十二日下午八鐘）

北京 張伯英辭府秘書長、段意約方樞繼任、惟方前年曾勸段不要推翻約法、且願段以政權奉之內閣、自己省心、且免招怨、其時段左右好事者、主張毀法造法、方因之未就府職、今段召方就府長、恐方必不來、（二十一日下午一鐘）

北京 許閣二次上辭呈段仍給假、賈代須延長若干日、免張宗昌令已允發、（二十二日下午一鐘）

北京 在京國民黨提議、公推馮爲總理、以馮以三民主義曉諭部下、允稱厥職、（二十二日下午八鐘）

北京 昨唐悅良由包來電、謂馮玉祥在包並不他往、馮電李烈鈞、口氣中露出山意、（二十一日下午一鐘）

北京 馮玉祥表示不出山、勗三事於將士、曰眞愛民、嚴紀律、淡權利、謂國民軍抱定三民主義、幷須具有大無畏之精神、（二十二日下午八鐘）

北京 李烈鈞云、奉軍決無攻熱之力、熱防不足慮、國民軍應增加津浦線爲安、（二十二日下午八鐘）

北京 鹿鍾麟云、吳佩孚在北京方面發出委任狀甚多、現正設法查拏受委者、（二十二日下午八鐘）

北京 國民軍確息、已任命總指揮王鎭淮前往保定、王於二十上午到保、國民軍攻擊直魯聯軍極爲奮勇、岳維峻尚在鄭州、（二十二日）

北京 西安楊虎城致于右任電、謂敵由鳳縣開來援兵兩團之衆、我軍暫停攻擊、稍事休息、一面嚴密佈置、一面調齊隊伍、以便相機前進、（二十二日下午一鐘）

北京 聞考城尚在田玉潔部手、幷未失陷、（二十一日下午一鐘）

北京 前駐蘇聯使館之彭昭賢通電、求援助旅俄華僑會長金石聲、途中遇害、謂在伊爾庫次克國防局一夜、即無蹤、同解者或發狂疾、或成殘廢、（二十二日下午一鐘）

北京 粵外交代表團電孫傳芳、反對滬公解制、決華人死刑交中國執行、除向使團抗議外、請即制止上海軍事當局、承受此項無理引渡、以重國權、（二十一日下午一鐘）

北京 烟酒稅稅率、關會另組一小委員會討論、委員周傳經陳鑾李景銘衛渤等、已着手草訂新案、關會第二股事務將竣、（二十二日下午九鐘）

北京 宋哲元電京、蒙匪劉彼山、有吳佩孚委任狀一紙、現已拿獲嚴訊、並緝餘黨、（二十二日下午一鐘）

北京 使團息、武漢工人、不日爲反吳運動、以促新主義進行、（二十一日下午一鐘）

北京 國民軍對於駐南宮故城之鄭思誠旅、擬增加其餉項、使之專心對吳（二十二）

北京 哿（二十）閣議例案、孫濬爲察區政務廳長、涂一元爲熱區政務廳長、范慶蘅爲熱河道尹、郭星章爲察區烟酒局長、又美費城展覽會、商人自由赴賽、政府監督、由部酌議辦法、再提閣議、（二十一日）

北京 交部派祝書元爲修訂中法越南通商條約委員會委員、（二十二日下午一鐘）

北京 交部聘法人克森爲交通顧問、

北京 交部長官郵餘上分有花紅、

北京 中日實業公司、開電話借欵本利總數日金一千三百三十一萬六千五百四十四元、請由關稅上支付、（二十二日下午一鐘）

北京 一軍設督察處於天津、專注軍紀、派田春芳爲處長、（二十二日下午八鐘）

北京 鄂夏斗寅電約孔庚同志驅吳、

北京 外傳龔德柏爲反對共產被捕不確、鹿鍾麟並不袒護共產、（二十二日下午八鐘）

北京 農部咨交部、黃炎培組上川長途汽車公司、稱經農部核准給照有案、究竟已否核准、請查覆、（二十二日下午八鐘）

北京 包甯路線、包頭五原段已測竣、計二百十六公里有零、建築費計七百五十八萬二千零八十元、每公里合四萬三千零八十元、（二十二日下午八鐘）

北京 京漢路今日上午無車往來、申刻由保開到二十四次票車一列、四點半開保定票車、其他各車未開行、

北京 外部電杭、催黃郛速回京、

北京 英使照會外部、廣東江口罷工團體、將英籍人民嚴刑炮烙、地方官有意慫恿、特抗議、英使又照會抗議、京兆捲烟新稅、務速取消、（二十二日下午九鐘）

北京 董康等電外部、請將會審公堂取消問題、向使團嚴重交涉、務達自主國法權目的、（二十二日下午九鐘）

北京 外次外傳孔祥熙、但曾暫不赴任、即赴任、後任當屬國民軍推薦者、亦非唐悅良、（二十二日下午九鐘）

鄭州 劉湘有出兵討吳說、

鄭州 章祜本日來鄭、

鄭州 據某方調查所得、吳佩孚委任豫省會匪、計六師長十四旅長、豫匪雖多、難敷分配、（以上二十一日下午四鐘）

漢口 寇英傑赴明港、司令部尙在長葛關、主力軍集確山、前鋒過遂平、正向駐馬店前進、馬濟部已開兩列車到信陽、餘部在輸送中、

預防疾病

氣血虛虧之人○每逢節氣○容易觸發夙疾○百齡機爲兼補氣血之聖品○遇節氣前後服之○可使氣血漸旺○食慾增進○夙疾不發○體質日臻健康○

總發行所上海九福公司
分發行所中法藥房中西藥房
分售處全國各埠大藥房大商店
外埠函購寄費不收
批發章程承索即寄

百齡福壽全書 贈券
百齡福壽全書洋裝一厚册・內分十編（一）生理類（二）衛生類（三）醫藥類（四）育兒類（五）丹方類（六）防疫類（七）急救類（八）交際類（九）修容類（十）常識類 ▲附錄百齡機學說 ▲附錄民國十五年日曆 ▲謝之光繪三色銅版封面。增加許多常識。家家必備。人人宜讀。得此一書。無論何人○欲得此書者○請開列姓名地址○附郵票二分○投函上海九福公司廣告部○即行寄奉一册不誤○
下寫姓名地址
（中）

康健長生秘訣

請看圖中老者、彼非康健快樂乎、年逾九旬、面露健容、能飽享人生樂趣、此卽服第威德補腎丸之結果也、

君不欲康强壯旺如此乎、君不欲長生無病乎、如君服用全球著名第一補腎藥品第威德補腎丸、則可毋須憂慮、因此丸能使君腎部健旺、腎健則自能長生健康、

■警告

腎病卽常年痛楚、夭年夭促、請看下列軍內病症、則可知君腎部是否無恙、

背痛　骨痛　風濕　腰痠　骨節筋骨疼痛　眼科肨腫　腿腫　腎痛　小便烏黑　失眠症　頭痛　以及胃口失常等症、

君如有以上病症、切勿再誤、卽速服用第威德補腎丸、恢復身體之康健、幸勿置之不治、致遺後悔、

■保能見效

第威德補腎丸、己爲擔保、確能奏效、君可在未買整瓶丸藥前、先以樣品試驗、則可知此丸之價値也、

第威德製藥公司

上海郵政信箱九四五號

贈券

請將此劵剪下附郵票一角寄至本公司試服樣品當原班寄奉

省　縣
街　號
君收

22　129

【漢口】吳皓（十九）晚派李倬章專車到信、視察戰線後、卽往晤寇、商定豫大計、

【漢口】總部接張李巧（十八）電、胡毓坤部羅旅篠（十七）晚佔領南皮、敵向泊頭潰竄、現分路向津保進攻、（以上二十二日下午三鐘）

【漢口】省議會皓（十九）茶會、決草省自治暫行條例、爲民選省長張本、並定養日開大會、函請各法團領袖到會、接洽意見、

【漢口】曹錕皓午後三時入殮、陳杜往祭、

【漢口】全鄂公民追悼蕭大會、養（二十二）在抱冰堂開籌備會、（以上二十二日下午三鐘）

【成都】今日開國民善後會議、決定軍事財政兩要案、川軍各師旅須點檢槍枝後、正式編制、軍費在稅收不敷外、暫由禁烟罰欵挪用、其他護商與預征等、向例捐欵、概行除免、

【成都】昨日國民會議複選、選出曾任軍官之陳國棟馬德洪等二十四人、

【成都】劉成勳到康定通電各機關、勘得礦苗數處、將開採、（以上二十日下午八鐘）

【廣州】譚延闓派魯滌平赴北江、改編第二軍、現已遵照三三制、改編完竣、

【廣州】鹽運使鄧澤如辭職、已批准、

【廣州】政府新委張敷文、充江門市長、公路局派員赴惠、准養（二十二）開始拆卸惠州城、（以上十八日下午一鐘）

【香港】粵海關稅司畀路、因粵工商組驗貨處、禡（二十二）起驗貨、馬（二十一）特令停止驗關、飭關員到各入口輪船監視、不准卸貨、馬日有滬船多艘、載米數萬包抵粵、不能卸貨、該商派人謁畀、討情不准、現請政府向英領交涉、廣州已成無形封鎖、本港鶤早無日船赴省、惟火車仍通、

【香港】粵各界國民會議促成會、哿（二十）因雨展期舉行、

【香港】蘇孫代表周承炎、在粵任務完竣、日間北上覆命、

【香港】陳炯明軍翁騰輝部、蔣聲程潛部第六軍、翁眞（十二）率隊由五華紫金叛逃、程軍參謀胡謙通電查緝、

【香港】劉震寰哿（二十）由滬抵港、

【香港】省罷工會昨開密議、討論應付海關停驗貨事、（以上二十二日下午七鐘）

【廈門】葉定國到汕後、寓張貞之第一獨立團辦事處、巧（十八）赴明星劇院出、被黃衣數人擄去、張貞函公安局嚴查、並聞皓（十九）晚赴廈日輪出口、傳爲張毅派人赴汕自緝、已秘經廈解漳待證、

【廈門】仙游省軍兩連、巧日到永春協防、

【廈門】泉州捕治陳國輝黨甚嚴、

【廈門】鼓浪嶼公共界董事五人、今年改選、德忌洋行大班爲董事長、華人無一當選、王大貞被任僑務總裁、此間華僑多覆電致賀、（以上二十二日下午九鐘）

【長沙】趙正物色新議員選舉全省九區覆選監督人才、刻聞趙已內定數人、日內將一律發表、

【長沙】賀耀祖由衡回省謁趙、報告與唐生智洽商各事甚圓滿、

【長沙】交涉員楊宣誠決心求去、馬（二十一）又繳印懇辭、並通知駐湘各領因病去職、但趙已一度慰留、不卜能擺脫否、

【長沙】此間國民黨省黨部、籌備舉行大規模中山週年紀念大會、

【長沙】川軍總司令楊森、馬（二十一）携眷及隨員專車赴岳、轉輪到宜昌入川、陳遐齡尙留省未去、

【長沙】趙再嚴令各地防軍、限期淸剿盜匪、內有嗣後若再任匪猖獗、非故縱容、卽乖職責等語、

【長沙】議會通電定三月東（一日）召開第八次常會、議會以不信任省務員投票法、政府迭咨、認爲易於動搖政局、不無理由、擬俟開會提出修改、（以上二十一日下午十鐘）

【青島】直魯聯軍總司令部派參議由青轉赴奉、請示機宜、

【青島】保安隊調兩隊至高密添防、

【青島】本日颶風大作、靳雲鵬今日來青、未得登岸、省派常之英來歡迎、

【青島】畢庶澄昨夜返青、去濟祝壽兵士及官長、均有賞賜、聞畢已奉令援直、現正準備、（以上二十二日下午五鐘）

【安慶】陳調元特派宣慰專員孟星魁、今晨偕隨員齊燦等抵皖、當卽出城宣慰駐皖第三旅楊團、（二十二日下午二鐘）

【蚌埠】箇（二十一）酉刻皖軍第二旅長馬祥斌、由六安回蚌、禡（二十二）子刻陳調元由寗專車回蚌、軍警各界要人暨皖贛軍樂隊、均到站歡迎、與陳同行者有贛軍師長馮紹閔、下車後、分乘汽車、陳回公署、馮回本宅、（二十二日下午二鐘）

【徐州】箇（二十一）夜大風、養（二十二）午未息、房屋吹損甚多、電線吹斷多處、正趕修、（二十二日下午七鐘）

特約路透電

●關於中國事之外電

▲二十二日北京電　漢口美副領事查平民聲稱、渠已將信陽城外美籍十七名移至安處、二月十八日吳軍仍在轟城、山海關陣線未有變動、惟該處及熱河之奉軍均已增多、國民一軍現派兵加厚直魯邊界之三軍及豫省之三軍兵力、一面並鞏固熱河本軍之防線、馮玉祥行蹤消息、傳說不一、衆信馮將復入戰線、蓋國民軍現扼守內地諸陣線、能互相呼應、敵軍則四面散佈、頗難合作也、段執政蓋印於討吳命令、衆爲大異、由此可證知國民軍現控制北京也、

▲二十一日北京電　討吳令已於今日午後發表、並任盧金山督鄂、劉佐龍長鄂、命盧劉協同討吳、又誡鄂兵勿受煽惑、任畢庶澄督魯之命令、因段執政不肯蓋印、尙未發表、

▲二十二日北京電　英文北京日報載稱、陰曆新年北京警察餉未發分文、公衆欲知庫券所派之警餉用於何處、該報並謂警察將服從公、眷屬嗷嗷、不知如何能忠誠盡職、或將有懸無可懸之一日、今日應否由關稅及鹽稅盈餘項內留出的欵若干、以充警餉、實爲一問題、海關與鹽政外人主任急宜會商撥欵以付所欠三四個月之警餉、當國家權利受外方危害之時、吾人奮鬥、不遺餘力、但侵犯中國主權與否、而警餉問題、實急不容緩、蓋北京治安秩序今已岌岌可危也、今爲保證此欵能入警察之手而不移充他用計、竊意宜援一九二二年與一九二四年之成例、歸有關係之各機關主任監督發放、吾人雖以重大責任方加諸海關鹽政外人主任之肩、但彼等當以北京居民全體爲念、華人助之當更力云云、

▲二十日漢口電　昨由信陽抵此之敎士語客、謂信陽國民軍已被逐入城內、吳軍現控制外城及通內城之各路、國民軍糧食足供支持三星期、城內各戶均遭國民軍刦掠、敎士匿居地窟數星期之久、常受占據敎會房屋之兵士以來福槍脅迫、信陽現有路德敎會敎士兩人照料病傷及敎士之遺骸、此外尙有天主敎敎士六人、

▲二十日開封電　此間紅十字會由漢口運特敎士爲主任、現電外方急需經費及外科醫藥品、以供開封目下戰亂中之用、

▲二十二日香港電　廣州稅務司昨日封鎖廣州及黃埔港、須往罷工委員會、將擅由海關倉庫提去之貨物交還驗看、估照價納稅後、始允開放、故今晨無船開往廣州、現信涉者共有五國之貨物、聞英船一艘現載糧食開往沙面、船旋懸白旗、廣州領事團一致贊成稅務司之舉動、現暫時不准旅客及貨物入廣州、

▲二十二日東京電　外交省得滿洲消息、奉幣現日落價、其故因外間謠傳張作霖病重及天津開闢不久復將開戰所致、外交省並接有馮玉祥不日將抵北京消息、

●法參院之財政案

▲二十一日巴黎電　參院財政委員會今日通過衆院所已核准之出口稅、並否決將財政案退回衆院請補籌經費以彌補其所決定與政府所需經費差額之動議、委員會後因政府之請、以二十二票通過衆院所否決之稅欵、

▲二十一日巴黎電　參院財政委員會通過財政全案、委員會所票決之捐稅如下、㊀衆院業已票決之十六萬萬佛郎、㊁政府前提交衆院核議令請求參院恢復之卅三萬八千五百佛郎、財政部長現將請參院票決、提用關稅增額四萬萬佛郎、但由銷售證劵而得之二萬萬佛郎、可由政府提用、無需得國會同意、以上爲杜美所需以支配一九二六年預算之五十五萬八千五百萬佛郎、

●法國對於土敘條約之評論

▲二十一日巴黎電　此間報紙評論在安戈拉締結之敘里亞與土國條約、純爲和平性質、巴黎迴聲報稱、外部否認法國准許土國管理巴格達鐵路之說、外部聲明此約並未規定土地之讓與、但僅劃定邊界耳、巴黎晨報稱、法國在摩洛哥冬季無大戰爭、但法人區域內叛變部落、強半已降服、查阿白杜爾克林現僅有戰士約二萬人、

●澳洲大火及人種政策

▲二十一日雪梨電　聞澳洲五處森林之火、現已連成一片、火線長百哩、勝巴任巴山之材木及許多牛羊、將遭其害、

▲二十二日墨爾邦電　帕願敎士在紐希白里資島傳敎三十四年、現稱、法人以大批亞人輸入其太平洋領地、澳洲必須抗議此事、否則惟有放棄白人的澳洲政策云、

●各國近事

▲二十二日馬尼剌電　今日數千人集於營納泰敎堂、作菲列濱獨立之祈禱、悉遵天主敎禮節、祈禱文係提倡獨立機關之全國最高行政會所編製、當朗讀祈禱文時、羣衆皆跪於地上、非島各處獨立敎堂及耶敎會皆有同樣祈禱、惟回敎徒及非基督徒所居之處、則未舉行此禮、

▲二十一日東京電　政府因日幣漲、決議停止運現金至美、

▲二十二日東京電　鐵路大臣仙石已允留任至國會期終止、屆時內閣將改組、

公電

●鄭州河南公民來電　各報館暨全國父老兄弟姊妹均鑒、吾豫綰轂中原、軍興以來、凋敝不堪、驚喘甫定、方期少事休養、不圖吳佩孚野心不死、捲土重來、於是驅吾豫黃河以南、盡陷入軍事漩渦、交通阻滯、廬舍邱墟、號泣昊天、求生不能、求死不得、嗚呼、不知吾豫果何負於吳賊、更不知吳賊果何憾於豫人、乃必欲置全省五千萬人命於死地而後已、吾豫人雖孱弱、對此荼毒殺害我之仇敵、亦烏能容忍而不申討伐耶、前此我豫人或尙以其不忘舊錄、而稱其有節操、殊不知吳賊不特無人格無道德無節操無廉恥無信義、並且爲破壞法律顚覆國家窮兵黷武殘害同胞之凶徒、今試揭其假面、昭告證臨、以免吳賊得自掩飾、以遂私圖、查吳賊於甲子之役、兵長奉時、霸佔民女、棄置髮妻、任其自盡、是無人格者一也、在鄭州漢口槍殺工人、慘殺蕭友蘭、實我商人、勿人爲我、是無道德者二也、直皖戰爭、誣陷段氏、檢關敗後、謁段求容、是無節操者三也、不寗惟是、直奉兩次戰爭、擊言討賊、去年由岳來漢、仍以此爲號召、曾幾何時、墨瀋未乾、竟易世仇爲朋友、變討賊爲聯軍、反雲覆雨、毫不知羞、是無廉恥者四也、受岑春煊重幣、以伐北方、繼又受段祺瑞重賄、以攀南方、見利忘義、三三其德、是無信義者五也、至其祖護賄選、不惜破壞法律、歷次稱戈開釁、不惜顚覆國家、唆使陳炯明叛廣東、唆使楊森擾四川、是皆窮其黷武窮兵殘殺同胞之鐵證、今又唆使我地方自衞之紅槍會、並委任各處土匪充軍官、以擾亂我河南治安、在吾河南同胞、或忘吳賊之陰險狠毒、豈知吳賊之心目中、又只知其義父曹錕與自己之地位、若曹錕復職不能、便可遂其代行總統職權之夢想、今救之播弄吾豫同胞者、亦猶是其調唆陳炯明楊森之故智、無非借力殺人、以遂私人目的而已、夫吳賊糟蹋可柔、同胞可殺、恩人可害、仇讎可事、推此心也、將來非至出售國家滅絕同種而不止、嗚呼我中華民國十五年、被吳賊惹起之南北戰爭、廣東戰爭、四川戰爭、直皖戰爭、兩次直奉戰爭、以及今茲之豫鄂戰爭、元氣殆已斲喪無餘、攖父不去、魯難未已、使此獠一日而存在、吾人將無噍類、禍至無日、時不再來、我同胞其一致奮起、以申討此賊、務期撲滅此亂源而後已、迫切陳詞、伏乞公鑒、河南公民代表魏桂卿張正殷段澤榮吳藹紡孫小坡馮世華錢興焜周尙文孫倍民王明道喬潤瑩宋午橋等四百八十七人同叩效、

●廣水河南公民電　各報館均鑒、民國不幸、妖魔輛興、馮玉祥勾結赤俄、效劉豫張邦昌之故智、盤踞京都首善之區、岳維峻率領陝賊、爲李闖張獻忠之化身、蹂躪中原心腹之地、一木反覆無常之小人、一畫凶橫無賴之草寇、乘國家之多故、臨戰陣而倒戈、假傳孫中山之衣缽、利用段祺瑞爲傀儡、美其名曰和平改革、援民救國、按其實則媚外賣國、爭地殺人、跡其猖狂狡詐之行、誠屬禍國殃民之賊、共讀與聯師討賊齊紙一、蕃節飾冬日通電、聲罪致討、義正辭嚴、凡有血氣、皆知惡墨、況我豫人、尤痛切膚、茲就小日所受種種害況、謹向海內賢豪臚陳之、馮玉祥謀操政柄、依託俄人、不惜倒行逆施、來遂大欲宏願、岳維峻獷悍之夫、粗鄙之性、原不識赤化何義、乃亦效西施之顰、派學生赴俄留學、聘俄人廣充顧問、設親民社於省垣、發宣傳部於各處、莫非仰馮氏之鼻息、受蘇俄之心傳、吾豫省民風醇樸、士習謹愿、自經此番放肆蠻染以後、將一變爲暴戾嶢離之風、根本破壞、莫此爲甚、是其罪不容誅者一、馮玉祥心如虎狼、志切併吞、因欲多蓄爪牙、遂爾廣事聯絡、岳維峻出身微賤、濫膺節干、遭逢時會、冒竊疆圻、不自度德量力、猶復得隴望蜀、大招匪徒、遍佈全省、本無韓信將兵多多益善之能、乃作項羽拔劍鳴咽逼人之勢、旣伺隙而佔保大、又乘釁而攻直魯、外則兵連禍結、內則魚爛鼎沸、貪多務得、貽害地方、是其罪之不容誅者二、馮玉祥據傷寨之地、抗强盜之敵、欲圖閉關有自守之勢、竊西北全區之一部、甘作牛馬、辱我豫人、是其罪不容誅者三、岳維峻坐鎭中州、地居堂奧、卧榻無酣睡之嫌、平西平南之位號、藏密約爲西北全區之一部、甘心獻媚、賣豫省爲蘇俄藩屬之附庸、不惜屈身、盡必如石敬塘稱臣稱姪於契丹、始得保吳三桂案之肥、得軍資之助、擴充部衆至十數萬、岳維峻寄人籬下、食人唾餘、慾壑難塡、雄心不已、遂以剝削三千萬豫民之身、爲聚斂三千萬應衆之計、旣以軍隊太多而餉精不足、濫發紙幣、又以幣價低落而强迫商店、使兌現金、旣以整頓團防而託名捐練、任意抽調、又以垂涎槍械而授意部下、公然沒收、橫取豪奪、於斯已極、是其罪不容誅者四、馮玉祥殘忍爲心、貪婪成性、如逼迫閣相文之死、查抄趙倜人之產、竊受張作霖之賄、刦奪淸皇室之寶、搶驗李彥青、殘戮會職舊之類、罔已兇毒深藏、豺牙酷厲、而岳維峻則亦猛更甚於虎、貪酷直等於狼、縱其凶惡、除禹鄉之役、聚洛之戰、竟記稅收銅元局欵、無不血肉見其橫飛、金錢聽其乾沒外、至其縱容屬下、魚肉鄉民、嬰兒陝籍之匪夫、斷蹇棍徒流氓、盡佔豫省之行政徵收衙署局所、奸淫不擇老幼、搶掠不遺寸縷、偵探因不敢許、訟獄罔不皆罰、布營設阱、竭澤窮山、耗殺豫民、井無孑遺、是其罪不容誅者五、夫赤化猖獗、共產邪說、本不適我國情、亦且大違民意、祇以馮玉祥擅長詭變、遂敢投機、岳維峻素性猖獗、不妨肆志、乘之以推波助瀾之野心强隣、益之以借風轉舵之無聊政客、搖筆鼓舌、以迷惑靑年、興風作浪、以運動工黨、遂致悖法亂紀、蔑禮蔑倡、顚倒是非、淆亂觀聽、際碍和平、動搖根本、充其除滅攝亂之所極、勢非人類相食、國滅族天柱傾、地維絕、乾坤息而不止也、又豈僅中華河南一國一省之禍而已哉、公民等衞省籌切、憂國如焚、整軍經武、努力匡時、誓率我全省父兄子弟之衆、追隨各大帥仁義節制之師、拯同胞於水火之中、殲殘賊於鐵鉞之下、擐甲執兵、呼助斯伯、護貢誠惶、佇候明敎、何南公民尹源澄王步洲王致中徐聯亭趙蘭庭尹溥文王芸齋王鴻俊杜彩彬馮超王禹九尹桑本鐘駿鳴龔中張培葳宋其幸代表全豫三千萬人民同叩印、

奉送金表

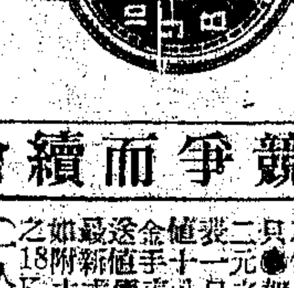

爲競爭而續贈

只有今天

上海英大馬路北石路口　留美華僑創辦　紐約總行手表部啓

保大洋十二元一只之如附十一元●保用十年三針角卽送價値十八元之金手表一只、●如附大洋十八元保用十年三針活用卽送價値十二元之金手表一只●如附大洋二十四元保用十年三針活用卽送價値十八元之14K眞金手表一只、最新式大號18K眞金手表、限一人一只、日期有限、如要此廣告一律照寄郵票亦可、加寄郵費二角、無此廣告一律不送、

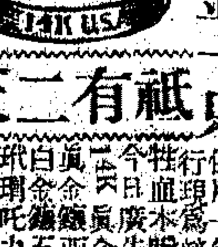

買一只送二只　再送白金

又送眼鏡　另送別針

上海英大馬路北石路口　留美華僑創辦　紐約總行首飾部啓

祇有二天付支

本行所售各種眞金首飾、保用十年、永遠不變色、今特爲競爭起見、將本行首飾減價、白金戒指、眞金鑽石戒、西五色眞石嵌鑽戒、鍊環手鐲等、期附郵票一角、卽送白金戒一只、又送鑽石戒、別針一只、…

奉送

分文不取

西藏首飾　卅六樣

外省諸君一次索贈十份當加贈一只

奉送眞金戒指、奉送眞金鐲、奉送18K…　奉送珍珠…　奉送翡翠…

上海香山路法華公司

劉海粟賣畫

海粟事畫學、有年、上海美專校長、今特賣畫、自十五年三月三十日止、例如下、（山水）條屏及橫幅、每條四尺念元、五尺三十元、六尺四十元、（花卉人物）照山水減半、扇面册頁每件十元、外加一成、…

眞正國貨　金鐘商標

香亞公司

雪花膏　應時　玉蘭霜　妙品

春盤佳味

新春至樂、端在口腹、鷄鴨魚肉、海錯山珍、諸君一嘗而鮮、再嘗而膩、三嘗不復能下箸矣、無已、惟有在蔬菜中求生活、然蔬菜無鮮味、乾貝蝦米、蘑菇香蕈、價旣昂而烹調方法又煩、然則如之何、可以具饗飧宴客乎、曰有美味和合粉與和合美味醬油精二物在、旣取携之甚便、復點滴而俱鮮、價格便宜、送禮冠冕、請購佳味、毋負春盤

上海中國根泰和合粉廠啓

各大南貨店均有出售

唐拾義久咳丸

百發百中　馬上見功

男子福

生殖力之强弱、關繫至巨、于男子一生幸福、雄壽丸、本公司所發行之生殖力衰弱症、非一切補腎藥所能及、其培補生殖力之功用、每瓶大洋三元、尤有神奇之效、而治療萎弱男子、不可不服、

總經理上海羅威公司發行（四馬路中法藥房各埠藥房均有出售）

國外要聞

東京通信 (知白)

▲日本對關議新提案之內容 ▲日本新提案與各國提案之比較

日本政府鑒於關稅會議日本所提出之原案、不能得圓滿之解決、特召其參與關議之隨員佐分利氏回日、磋商一切、經各有關係之當局、迭次協議之結果、決撤回日本以前所提出之一律二分五厘之原案、另提出差等稅率之新案、其大略已見愚之前次通信、頃據日報所載、佐分利氏面受機宜遄回北京後、從事向各方面活動、并疏通中國方面之意見、大體已得中國方面之諒解、故在本日(二月十七日)之非公式會議、提出日本最後之新案、該新提案之內容如下、㊀中間稅率分爲(甲)二分五厘、(乙)五分、(丙)一成、(丁)一成五分、(戊)二成五分等之差等、㊁用途問題、關於用途之分配、爲(甲)厘金抵補三千萬元、(乙)債務整理三千萬元、(丙)政費一千萬元、(丁)關於鐵路之臨時費(Contingency fund)一千萬元、(戊)津浦滬杭兩鐵路借款償還基金一千萬元、上述各項中關於鐵路之臨時費、係爲維保現在中國各鐵路營業狀態之基金、津浦滬杭兩鐵路借款之第一擔保爲厘金、第二擔保爲關稅、因厘金廢止之結果、第二擔保之關稅、當然成爲第一擔保、而在一般債務整理之範圍外、與庚子賠欵同居彼支付之順位、故由此附加稅中支出之、㊂債務整理、關於債務整理、日本撤回三年間之付息延期案、所有一切無擔保內外債、不論其性質之如何、均以平等之條件整理之、此整理公債、約八億元之利息如下、(甲)暫行期間(至一九二八年止三厘、(乙)由一九二九年至一九三一年之三年間五厘、(丙)一九三二年以後七厘、㊃陸境關稅、則維持現在之制度、此次關稅會議、既離華會條約之範圍、故不必一定準據華會條約也、

日本新提案之內容、已如上述、茲將日本新提案與各國提案之比較、略述於下、藉以推測日本新提案之運命焉、第一、中間稅率、英國主張甲種奢侈品二成、乙種奢侈品一成五分、普通品五分、美國則主張最低二分五厘、最高二成七分五厘、分五階級之差等、中國則主張二分五厘、最高二成七分五厘、分七階級之差等、故由關議中之大勢觀之、均趨向於差等稅率、固不待言也、大概最終之勝利、歸於中國分七階級之差等稅率案、但最高率之二成七分五厘、或減低爲日本案之二成五分、亦未可知、蓋依中國案、則附加稅之收入、約達一億三千萬元、超過中國最初要求額一億二千萬元、且各國與日本、均僅認九千萬元也、第二、關於用途、日本案中所謂關於鐵路之臨時費與津浦滬杭兩鐵路借款之優先權、全部係容納英美之意見、大概可望通過、中國或亦讓步爲課稅額四分之一爲釐金抵補金、關於此點、如何與各國發見妥協、尚爲問題、第三、關於債務整理問題、日本撤回付息延期案、各國當均無異議、關於整理之順位、英國與荷蘭、主張㊀除賣欵項、㊁其他借欵、(不分經濟借欵與政治借欵之區別)美國則主張㊀小借欵、㊁大借欵、關於此點、與日本主張距離甚遠、大概結局之勝利、歸於英國、惟日本或要求除外、分取分配於關係日本之債務整理金額、而其整理方法、則由日本內部自決之、亦未可知也、第四、關於陸境關度之保留、法日兩國之意見一致、英美兩國爲顧慮將來與俄國之關係、強硬主張海陸劃一、然陸境貨物之輸運力有限、輸入中國之貨物額亦不多、其增加亦比較小、故日本亦不至於强硬主張而不肯讓步也、(二月十七日)

國內要聞

馮玉祥有出山說

▲馮離包頭之傳聞異詞

國聞社二十一日北京電云、內閣聲望較著者不肯出、許決不能回任、置代閣形勢將延長、唐悅良馮(二十一)日由包頭鎮返京、稱皓(十九)日晨離包頭時、馮(玉祥)尚在包、但有意離包、將赴平地泉、一軍方面、昨稱包頭鎮皓日下午二時半來電、馮仍未啓程、

電通社二十一日北京電云、馮玉祥已由包頭還張家口、已示意賈德耀、決定再行出山、並請賈德耀於就任代理總理時、即下討伐吳佩孚令、北京政權既完全歸於國民軍系、馮又出馬、必與吳有一場大決雌雄也、

直豫戰訊不利於國軍

▲天津有將放棄說 ▲歸德和平退讓

電通社二十一日北京電云、聞國民軍第三軍、近日連戰連敗、不久有放棄天津之勢、李景林軍士氣、近已非常振作、

東方社二十二日天津電云、在津浦鐵路方面國民軍之形勢不利、已將其防禦線從馬廠移至靜海、

上海泰晤士報云、昨接歸德來電稱、彼間車站十七日曾有小戰、陣亡兵士一人、後經調停、和平解決、地方刻已安靖、外人平安云云、

國民一軍誓與吳一決雌雄

東方社二十一日北京電云、國民第一軍最高幹部、以與吳佩孚勢不兩立、特傳檄部下將士、表明態度、略謂、吳佩孚已向國民軍宣戰、如我國民軍默爾而息、不但我等之名聲及愛國救民之素志掃地、且我等亦將覆滅、我等在自衛上、不得不與彼一決雌雄、當振興精神、一致救國、救國即所以救己、諸君速醒速起、我與彼已絕對勢不兩立、彼雖以赤化爲口實、我等惟知興討與土匪相勾結之匪黨而已、

靳雲鶚已全部入豫

▲惟餉械均感不足 ▲兗州鎮使袁振青業已接印

徐州通訊、靳軍自入豫以後、其勢力已由魯南漸移豫東、魯軍勢力、則又復伸張於魯南矣、頃據由兗州來徐政界某君云、靳軍大部於八日完全離兗入豫、僅留少數營底、十五日張宗昌所委之兗州鎮守使袁振清即到兗接任、袁部軍隊駐兗約有一旅之衆、靳部營底軍需、頃又陸續開拔入豫、兗州已全爲魯軍之勢力範圍、駐鄒縣者爲魯軍潘子和部、(潘係吳佩孚委任)、駐濟寧者爲魯軍第六軍褚玉璞部之徐源泉朱玉賢兩旅、駐曹州者爲杜鳳舉部、駐泰安者爲魯軍第五軍王棟部、惟魯軍迭經戰伐、額數均不能足、某君又謂靳雲鶚隻身入魯、收編國民二軍之殘部、人數亦甚不足、軍械糧餉、尤難充裕、日前靳氏曾向張宗昌借得鐵甲車數輛、又向張借飛機、張以魯北戰事未決、當予拒絕、可見靳軍軍實方面、準備未充、其入豫純係聯絡運動舊部、不能力戰云云、至於徐魯交通、尚不能謂爲暢行、由徐上駛客車、祇達兗州、由兗州再達濟南、由濟南下駛客車、則由兗州祇達臨城、由臨城再達徐州、緣臨城以南韓莊利國驛一帶、均係五省聯軍防地、魯軍不能通過、張宗昌李景林曾派代表朱耀楊殿高赴寗講孫、即係接洽隔閡、以免誤會、

減價 雙蝶商標 恭賀新禧

本廠專造各種粗細男女襪機歷有年數驅遏者早蒙讚許茲爲擴充營業起見特別放盤二個月並附贈襪針海內外諸君請速向敝廠購買勿失機會價目函索即寄 上海 鴻泰機器廠

敬送受孕必男丹神方

大凡婦人不育原因複雜治之固難至於多女無男世人每一付諸天命甚且歸咎婦人則大謬矣要知婦人受孕之後欲得男胎中國夙有驗方並非難事○上海北四川路底三民公司備有方單函索即寄

徵求西醫設診

茲有某藥房尚餘下午三時至五時極好診所一處地點適中交通便利佈置完備地位寬大徵求門診每日在二十號以上者著名之醫士設診並願報酬相當之車馬費有意者一星期內希即投書申報第九號信箱合則另函接洽不合恕不答覆

面麻藥水

負責根治花柳病

男女隱病與難症怪疾 欲一舉而治須用最新發明各自療器械

上海日夜銀行

定期存欵表 (銀洋一律)

三個月週息七釐 六個月八釐 一足年九釐 二足年一分 三足年分一 四足年分二 五年半 對給息(即對本對利) 照本加

愛多亞路大世界隔壁辦事

時間上午九時至下午七點

電話總室 六百零六 六百零七

吳佩孚要求贛方出兵 (合冰)

▲外傳贛方已準備出兵說恐未確

南昌通訊、江西去年旱災奇重、農作物出產大減、影響所及、百業凋零、不料臘鼓聲中、頻降大雨、除拉膠皮車者利市三倍外、其餘因歲底結束、步履不便、莫不叫苦連天、去年商業、因受兵燹水旱影響、結果既如上述、惟銀行界與錢業界、因財政廳發行流通券及兌換券限制兌換關係、則莫不大獲其利、姑就贛省銀行一家而言、已賺五十餘萬、其餘可想而知、現在申票行情、逐日提漲、今日已漲至一千六百十五元矣、因之各銀行之兌換乃大跌特跌、如換現洋、每百元須貼水十六元、日息每千元已漲至七角、銀根奇緊、於此可見、今年市面、頗令人抱杞憂也、値此臘尾年頭、而贛方忽有出兵援吳消息、查吳子玉此次舉兵攻豫、事先曾派代表分赴各方接洽、派來贛垣者、則爲贛省議員賴慶暉、與吳司令部軍需總監戴子彬二人、該代表於日前由漢抵贛、並攜有現欵五萬元、前來犒軍、所負任務、係要求方氏出兵援助、據該代表稱方氏對此、已表同情、惟因環境關係、不便遽爾實行耳、並聞贛省援吳軍隊、業經指定、以贛軍第二師爲主、補充第一旅爲輔、該項軍隊、業奉集合、在南潯兩地從事集合、何日開拔、尚不可知、特贛人飽經憂患、一聞軍事行動、莫不慄慄自危、況國民政府、近於第二屆全國代表大會、議決由湘贛閩分道出兵北伐、贛人聞此傳說、已甚惶恐、然以記者所知、則內容有不盡然者、贛人鍾世英、爲民黨中之健者、奔走國事、喘息不遑、此次由張家口而豫而粵、於上月遄回贛垣、方李久耳其名、即各聘爲參議、參與密勿、聞鍾氏對於大局趨勢與應付手腕、計議頗多、方李極爲嘉許、以贛省所處地位與環境而論、則應付自不能偏執、苟方氏與民黨關誠相與、則未必同意於吳佩孚之主張、故贛省出兵之說、恐未必成爲事實也、

曹鍈繼蕭病死

▲蕭曹入殮之情形

國聞社漢口通信、鄂蕭病逝後之三日、曹鍈在鄂督署爲蕭治喪、因病於晚間暈去、迨次日黎明、(十八日)竟亦棄世、據接近曹氏者云、曹前隨吳由岳來漢、討賊軍秘參與獨多、嗣方用兵中州、蕭遽身死、後方籌備、既失重心、致三四日來、無稍休息、勞術過度、十七日晚、在鄂督署蕭靈柩旁暈絕、幸直系諸要人均在孝堂、當抬至軍務課室、由前打蕭針之文德醫士、如法打一針、不見清醒、至十八日黎明、竟至氣絕身死、吳佩孚聞而大痛、當派李倬章等兼治曹喪、曹之遺骸、刻已移至軍儲局、或云曹與蕭同年同月同日生、僅不同時、其卒時之病狀、亦與蕭同、且臨終時同受文德醫士一針、曹個人報効聯軍餉項、較蕭爲多、今同於五日之內、死於鄂督署內、吳氏感傷、當較他人爲尤重、聞吳前於諭令陳杜繼任督長之紙尾、書出師未捷身先死、長使英雄淚滿襟以輓蕭、今似不妨再用伯仲之間見伊呂、指揮若定失蕭曹二語以輓曹也、聞蕭十六日午後五時入殮、文武百官、齊集督署大樓之下、大廳之上、環繞蕭之靈柩、舉行訣別、入殮後、吳始率同衛隊並偕同齊燮元等、自循禮門乘花車、直達劉家廟、再換兵艦上駛武昌、由織布局碼頭登岸、到督署、曹鍈李倬章張志潭張月波等均在、全體迎吳入客廳、用茶後、吳即率同全體、向蕭靈柩行三鞠躬禮、畢、吳即演說、大意謂珩珊治鄂五年、其維持治安之成績、有非他人所能及、此次聯軍討賊、擘畫尤多、不幸因病、中道捐棄、幸陳師長與杜鎭守使、均是珩帥舊部、希望諸位將軍贊助、俾竟珩帥未竟之志、尤希望省議會諸公、與杜合作、以撑此暫時之局面云云、漢口總商會會長周星棠、致答詞、略謂、珩帥維持治安、及救濟民食、整理官票諸政、尚僅做去前半、其後半則希望在位者善自努力、期有以慰珩帥在天之靈云云、演說畢、吳率同衛隊出署返漢、聞蕭殯約七七後、出往洪山寶通寺、延僧誦經、俟大局稍定、再行通知各省、定期開弔、現棺停督署、并布置孝堂、僅與蕭有關係之人、開會追悼、并由各公團在督署公決、在洪山公葬、並定喪費十萬元、由公家提出、葬費十萬元、由各法團擔任、十八日

北京政府籌欵辦美展覽會

▲政府確定參預費八十萬元 ▲南五省發起南京展覽會

國聞社北京通訊、北京政府、與重要商人、均協力籌備中國參預美國費城、一百五十週獨立紀念展覽會事宜、該會準期七月一日開幕、至十二月一日終止、駐京美公使、會屢詢請外交及農商兩部、發表關於中國參預計劃、查執政府前經與各部總長、議定中國參與美會、擬農商部某員司云、政府原定參與規模甚大、擬撥欵一百五十萬元、專辦此事、內提出全欵三分之一、用爲建築中國陳列專館、以陳列出品、嗣因財庫空乏、難籌此項鉅欵、故卒將建築專館問題取消、於是參與經費之數目、遂減少三分之一、祇得一百萬元、場所惟有租借美會內陳列所一部分、以供陳列之用、再不能如十年前、已參與美會、中國有自己建築之特色陳列專館也、最後又經各部總長、詳細磋商、仍以鉅欵難籌、須再將參預經費、減少二十萬元、現定確數爲八十萬元、財政部正在設法、四處張羅、以利進行、同時江浙閩皖贛五省長官、爲宣揚國光起見、亦發起參預美會之舉、徵求五省商人、運送出品比賽、由該各省商會、案齊所有出品、先在南京開展覽會一次、此種展覽會、關係孫傳芳提倡舉辦、凡出品須經審查後、方能運送赴美、至於國外華僑、對於美會事、亦極爲踴躍、旅歐僑商、早經推舉蘇禮堂爲代表、回國請願當局正式加入該會、蘇君去歲在巴黎博覽會、展覽出品、頗著成績、獲得獎牌不少、現代表旅英法華商十餘家、來京進行參預美會事、聞蘇君頃已抵京、與農商當局接洽一切矣、美國方面、轉來消息云、美國人士、渴望中國參與美會成功、蓋欲藉此、以發展兩國之商務也、

可注意之駐滿日本居留民會

▲在奉天開二次大會 ▲宣布議決案六條

國民通訊社奉天通訊、自日本出兵滿洲以後、當地居留之日人、對東省更爲注意、前次在大連、曾開第一次會議、更於本月十三日、在奉天舉行第二次全滿居留民大會、議其決議文、不啻視滿蒙爲彼之殖民地、是誠關心國事者所宜注意者、特錄該大會之決議文如下、根據一月十七日大連第一回全滿居留民大會之宣言及決議之旨趣、於本日在奉天舉行第二回大會、希望實行左記之事項、(一)爲希望在滿蒙我日人行政機關之統一、當實行下列方法、一、擴大奉天總領事之資格權限、統轄關東州以外之外交行政司法事務、并指揮監督在滿各領事、二、於總領事館設置行政司法警務之各部局及駐在武官、(二)爲保護在滿邦人及維持治安、當採用下列方法、以充實警務、變更配置、一、駐剳師團及獨立守備隊、依照條約上所認可之程度而充實之、二、憲兵隊照現數增加三倍、三、當師團司令部於奉天、(三)爲希望在滿蒙通貨及金融機關之整備、政府當速向中國官憲交涉、使確立財政之根本整理與奉天票之兌換制度、又爲謀運貨及金融政策之根本改善、當設立銀行資本之中央銀行、(四)爲希望在滿蒙之產業開發、當尊重既訂條約之旨趣、將阻害中日兩國民自由而圖滿之提携之法令撤廢之、并禁止排外的行爲、(五)爲充備在滿洲各種教育機關之系統、當建立一種養成適應滿蒙人物之一貫的教育方針、(六)當確立在滿朝鮮人之保護政策、并撤廢阻害此種政策之協定、

德國●得力風根式 無線電話 收音機及零件

●聽筒●真空管●喇叭● 爲馳名全球之德國 得力風根電報無線公司出品

製造精良●效用最優●價格公道

登 TELEFUNKEN 錄 商標

總經理●上海江西路廿四號 德商西門子電機廠 以及各埠分行

喇叭 收音機

乙165

今日各影戲院戲目一覽

戲院	戲目
新愛倫	立地成佛(中國影片)
夏令配克	阿諛陷人
平安	情天刼(中國影片)
國民	街上英雄
愛普廬	萬事如意
上海	財運亨通
共和	一串珍珠(中國影片)
卡德	麥雪皇帝(司脫)
中央	最後之良心(中國影片)

戲院	戲目
中華	可憐的閨女(中國影片)
奧迪安	南北統一
卡爾登	五分鐘(中國影片)
恩派亞	人面桃花(中國影片)
維多利亞	朱慶喬
中央	空谷蘭(中國影片)
通俗	醉鄉遺恨(中國影片)
五洲	滑稽大會串
閘北	禮時公館 愛情之肥料(中國影片) 二本 三本

俄人調查之中國軍額

▲總計五十三萬五千五百十九名 ▲西南各省除外

國聞社據日報載稱、中東鐵路交涉緊急時、中俄兩國、幾以兵戎相見、當時俄國方面、對我國軍隊總數、曾加調查、西南各省除外、總計爲五十三萬五千五百十九名、較英美日等國之常備軍、多至三倍半以上、計國民軍二十九萬六百七十七名、河南軍十三萬六千三百五十四名、江蘇軍三萬八千七百八十四名、浙江軍三萬名、湖北軍三萬七千六百五十七名、安徽軍一萬九千六百五十七名、其他各省合計二萬七千八百六十七名、吳佩孚軍一萬一千四百五十九名、大部器械不完、糧餉不足、關外張作霖所統奉軍、連山東軍在內、爲十九萬三千零七十六名、內有十萬五千七百六十六名駐紮滿洲、均器械精良、被服完整、餉糈充足、且有舒適之兵房供其居住、國民軍內馮玉祥所統之五萬六千名、全部駐紮張家口、軍械亦充足、餉亦能按月發放、

湘局即將變化 (庸)

▲唐趙業經決裂 ▲衡長交通斷絕 ▲唐貢趙三事 ▲各師長之態度

長沙快訊、唐趙衝突情形、迭誌前訊、據一般人所揣測、唐趙即將決裂、決非可掩之事實、而破臉之期、想尙在元宵以後、不謂今早唐有電致趙、措詞極爲强硬、原文甚長、其要旨如下、㊀謂趙側無正人、所謂趙側者、政學系而外、尙有親貴系、親系與唐本較接近、然此次來電、并未撇開、電中指斥水警廳長首斌、不留餘地、首爲趙最得意學生、駡首即所以駡趙也、㊁謂日日唱言裁減軍隊、竟收編川軍徒手兵二營、不知是何用意、(熊克武自被廣州政府拘留、其殘卒之一部分、逃亡來湘、政學系因熊爲同系、極主收編、趙從之)、㊂謂張開璉爲一未經世故之人、對於整理財政、操之過激、引起各方反感、政府乃從而庇護之、是何爲者、趙接電後、旋即召集緊急會議、關防甚嚴、結果容探再告、

唐趙決裂、各師長態度、極爲一般人所注意、第三師師長葉開鑫、始終忠趙、但已孤掌難鳴、想不致有何表示、第一師師長賀耀祖、原亦屬趙派軍官、因見大勢已去、觀風轉舵、秘密赴衡、向唐聯好、在起程前、對一般人宣稱、我與省長無好感、亦無惡感、惟省長對於吾輩短衣軍人、素爲輕視、此則人所盡知者、孟瀟(唐號)登台、我本人決不反對、惟認時機未到、不必如此急速、此次赴衡、即係與孟瀟商量此事、第二師師長劉鉶、原與唐合作、昨已向趙請假兩月、即擁唐倒趙之消極表示也、

唐於十二日急電在省親信長岳關監督荊嗣佑、權陽局長歐陽任、囑其兼程赴衡、據外人傳說、荊歐會聯名覆電、不主唐通電取消聯治、謂藉此可以顧全湘趙面子、至荊歐赴衡、確已於十三日首途矣、惟唐趙雖已破臉、然決不致訴諸武力、此可以推測而知者、但據旅客所述、衡長交通、業已斷絕、運貨小輪、昨日即已不通、不知何故、又據省議員傳出消息、省議長歐陽振聲、擬即提出辭職、確否不可知、姑誌之以待徵實、(十八日)

另一通信、湘長趙恒惕、於民國十一年正式被選爲湖南省長、照憲法規定、省長任期四年、至本年已經屆滿、趙氏本人、早有決計下野出洋留學之說、惟其左右之非親貴者、則仍主張其繼任、蓋彼等原屬某系、於六七年來、在湘省政界、多佔重要位置、未嘗脫離、一旦另易他人、其勢力恐難穩固、故慫恿趙勸進、願爲盡力、而趙之親族之見信任者、則反對繼任之主張、謂時會所趨、湘省局勢、已非昔比、如其繼任而費力不討好、不如趁此作一好收場、並勸趙遵重三民主張、赴俄留學、將來遇有機會、仍可再登政治舞臺、趙其韙之、去留問題、於此遂決、日前省署將孫中山所著之三民主義、分發各軍隊及中等以上各學校、飭令各軍官校長、不時講演、切實奉行、蓋即此主張實現之第一步也、

趙氏既決計下野、某系之主張、已歸失敗、第彼輩之目的、既在操縱湘政、斷不能因趙氏之去、遂肯即此犧牲其利權、乃欲乘此更進一步、由該系獨攬湘政、迭經會議、決定歡迎舊國會議員某氏回湘、主持湘政、此議一倡、國民黨即首先反對、謂某氏雖掛名本黨、然其行動、多違反黨綱、如果回湘、本黨在可能範圍以內、僅能暫認其爲本黨黨員、俟察看其行動如何、再議辦法、若以[illegible]某氏爲可、以其在湘日少、與各界疏感無多、即其平時名望、亦不爲湘人所稱道也、

就此時情勢觀察、趙下野後、繼任者當爲某師長、某師長實力既尙充足、與其他各部軍官、以多屬同學而多好感、(湘省軍官、以保定軍官畢業生爲最多、某師長亦畢業於保定軍官學校、湘人餉稱之爲軍官系)、本省方面、外此已無多問題、即省外各方、平時亦曾有所接洽、梧州會議、且經派員參加、故國民黨對之、亦經認可、第世事如蒼狗白雲、究不知將來有無變化也、

福州發生肺百斯篤之謠傳

東方社二十二日福州電云、日來各處盛傳、福州發生肺百斯篤、(肺黑死病)勢極猖獗、實則完全無此事、此間現在並無何等疫症、惟據福州博愛病院院長報告、謂一月十五日、此間曾有一人、患眞肺百斯篤者、但其後未見有新患者發生、

今日各舞台戲目一覽

戲院	戲目	要角
廣舞臺	日 倒亂廬山 夜 玉鶯鶯	白玉堂 省麗亭 靚東全 劉笑希 鐵牛 馮顯榮 小金山 小蘇娥 貞蘇
笑舞臺	外國狸貓換太子 夜 天下第一快活人	朱詠芬 鄭正秋 愼愁紅 張治兒 傅秋聲 譚志遠 馮鎮顯 王无能 張大公
神仙世界(大京班)	日 同惡報 伐子都 夜 三鼎足 鐵蓮花 馬三保	單德元 趙錦雲 劉榮昇 張連生 蔣鈺敏 富仙舫 趙慶樓 梁俊圃 劉吉祥
神仙世界(髦兒戲)	日 葡萄會 黃鶴樓 夜 大登殿 浣花溪 盜御馬	筱鳳英 朱韻聲 金寶奎 朱桂紅 朱桂英 楊春奎
神仙世界(新劇場)	日 手足仇 夜 後部笑中緣	張嘯天 王无恐 張秋屏 王呆公 鄭美文 杜秋痕 黃秋心 曹綠霞 陶小鳳
神仙世界(紹興戲)	日 二本雙金花 夜 七八本雙珠鳳	童正初 紫金相 夢素娥
新世界(大京班)	日 小放牛 惡虎村 夜 李亞仙刺目	趙月樓 伍鳳春 王錦仙 白叔安 孟宏垣 張鑫鈴
新世界(髦兒戲)	八十八扯 戰宛城 夜 泗洲城 孝婦羹	金小樓 小春利 雪艷梅 周桂春 白玉亭 胡青峰
新世界(達社)	日 周元招親 夜 三本三笑	吳夢笑 李曼英 汪靡陀 顧醒愚 張恨儂 陳小霞
新世界(紹興班)	日 雙珠鳳 夜 雙金花	衛梅朵 張雲標 馬潮水 樊小倩 丁梁父 秦月峰
大世界(大京班)	日 雪盃圓 遺翠花 白馬坡 夜 七擒孟獲	潘雪艷 陳善甫 郭坤泉 崔金霞 蓋天紅 何學明 李蓮芬 潘雪芳 邱德成
大世界(髦兒戲)	日 浣紗女 連環套 夜 宋十回 兵敗兩狼 嫦娥奔月	張文英 金芳臣 金殿英 小月來 湯桂芳 小玲瓏 陳菊芳 張小艷 張蓮芬
大世界(新劇場)	日 家庭慘史 夜 情天恨海	顧無爲 林如心 陳秋風 朱雙雲
大世界(紹興戲)	日 頭本鸞鳳釵 夜 絲羅帶	岩煥亭 王永春 雪玉梅 支維永 高金翠 李桂芳 周鳳林 陸雨香 姚松芳
先施樂園(大京班)	日 華容道 溪皇莊 夜 硃砂痣 祭夫 告狀 鐵公雞	泉韻琴 應寶蓮 劉榮軒 麒麟豹 路凌雲 劉寶睿 鄭君麟 唐秀蓮 賈春虎
先施樂園(髦兒戲)	日 [illegible]山 挑華車 夜 八扯 四十 獅子樓 珠簾寨	張紅艷 花艷俠 麒麟童 花美俠 牛桂芬 吳翠雲 王子雲 小鈞培 蓋春樓
新新(大劇場)	日 霄絨花 殺四門 夜 採桑女 起解 泗洲城	繆黑燈 梅雪芳 馬秀英 海棠花 于桂芬 金鳳樓 張少奎 周金卿 牛俊玉
小世界(大京班)	日 宇宙瘋 請宋鑾 夜 四進士 太史慈	張紫珊 陳長庚 蓋百歲 朱友奎 袁奎官 陳月泉 周福珊 劉長寶 陸紅芳
小世界(新劇場)	日 惡婆婆 夜 一張小照	王情夢 葉文英 張桂生 周楨增 陳明珠 黃惠芬 諸亦珍 唐笑儂 沈蝶梅
小世界(紹興戲)	日 鸞鳳釵 夜 十美圖	王佩卿 張志云 支維永 謝碧云 謝霞仙 張琴仙 金梅榮 殷筱筱 夏蓮慶
小世界(社)	日 雙怕 夜 胭脂	李麥飛 汪摩陀 方映游 馮介如 吳家瑩 沐天恩 張倩鄰 常呆兒 朱玉兒
大新舞臺	日 春香鬧學 八大鎚 夜 馬三保 花田錯 胭粉計	荀慧生 李吉瑞 高慶奎 王芸芳 白玉昆 趙洪林 孟春帆 劉永奎 高秋顰
新舞臺	日 三本濟公活佛 夜 凌波仙子	周鳳文 潘月樵 夏月潤 汪優游 王艷秋 馬叔良 吳竹香 韓長寶 夏良民
大舞臺	十本狸貓換太子 夜 念三本念四本狸貓換太子	黃玉麟 李桂春 毛韻珂 賈璧雲 趙韶聲 趙如泉 劉慧琴 姚俊卿 張桂芬
天蟾	日 九十本漢光武 夜 頭本釋迦牟尼佛	劉漢臣 常春恒 劉筱衡 劉奎官 安舒元 何雅秋 劉王琴 筱猴 孟鴻茂
丹桂	日 三本走麥城 夜 頭二本乾坤福壽鏡	馬連良 尚小雲 姑富卿 楊瑞亭 趙君玉 朱素雲 張國斌 張寶彬 尹九霄
更新	日 三四本飛龍傳 夜 九十本飛龍傳	小楊月樓 麒麟童 張銘武 芙蓉草 王靈珠 高百歲 于星垣 劉四立 杜文林
共舞臺	日 趙家樓 花田錯 夜 徐策跑城 十字坡	時慧寶 趙松樵 林樹森 金少山

禮拜二拍賣
奉公審會堂諭
魯意師摩洋行　創始自同治十三年即一千八百七十四年

瑞和洋行　禮拜二拍賣
住宅
器留聲機絨地毯

瑞和洋行　禮拜二拍賣
水漬汽車牌麵粉

兌件洋行　創始自同治九年即一千八百七十年

禮拜二拍賣
淨漬貨

公平洋行
每逢禮拜二
不限價拍賣

利紀生洋行
禮拜二拍賣
雜貨
乾電池　白糖　花旗火腿

利紀生洋行
禮拜三拍賣
奉大律師思慕
廣源莊生財
紅木

禮拜三拍賣
淨漬貨
魯意師摩洋行　創始自同治十三年即一千八百七十四年

禮拜三拍賣
魯意師摩洋行　創始自同治十三年即一千八百七十四年

瑞和洋行　禮拜三拍賣
住宅

瑞和洋行　禮拜三拍賣
虎皮布　巧克丁　人造絲　條子布

瑞和洋行　禮拜四拍賣
住宅
子房間式　紅木椅

瑞和洋行　禮拜四拍賣
住宅
國絨　洋琴　地毯　火爐　德織

禮拜四拍賣
充公貨
魯意師摩洋行　創始自同治十三年即一千八百七十四年

作廢聲明
聲明作廢
遺失廣告
遺失廣告
遺失支票
遺失股票息摺作廢
遺失存摺
存摺遺失聲明
存摺遺失聲明
遺失田單
遺失出面據聲明
分股聲明
受盤聲明
推盤聲明
推股聲明
受股聲明

推盤聲明
受盤聲明
（盤出承入合併聲明）
退保聲明
聲明
南滙趙金生聲明
聲明
上海公共會審公堂通告
同和裕銀號遷移聲明
收買小學校器具
商店招盤
茶棧召盤
堆棧召租
減價召租
召租
機器鋸木廠召盤召租
優等房屋召租
洋房召租
洋房召租

尋人
招請買辦
招請跑街
招請跑街
招請跑街
招請推銷員
招請外埠經理
招請謄寫員
聘請教員
精算教珠
送閱　農林報一月
收買華成煙公司股票
上等寫字間出租
吉屋召租
大廈招租
印書機器出租
現銀出押
大犧牲五千兩
贈
一年之計在於春
靜安工藝社

因宜打字專科學校招生（男女）
花柳病指迷
林渭川
獨得六零六之秘
花柳全愈
最短時期斷根
檢身驗毒
同啓

耳聾復聰丸
蓋世無雙功效神速包愈斷根
程德和鳳生

感謝法麟氏醫生
耳聾
愈我久聾
德法

千金調經丸
調經
體虛白帶丸
濟生藥房
上海

感謝程少卿
眼藥
明目退翳丸

存濟局　周文卿醫士　包治白濁血淋崇家

橫痃下疳送診
三天包好
白濁
白濁丸
橫痃丸
下疳散
周文卿先生

一搽斷根
治頑癬藥水

珍珠八寶光明
眼藥
香港錬雲藥房
上海
德商雙龍洋行

梅華銓律師代表黃吳氏黃有裕光即朝棟立啓事

京都德仁堂
祖傳家藏妙法
包治花柳毒門
奇方與衆不同
下疳腫爛
五淋白濁
魚口便毒
疥瘡癬癩
痔瘡漏瘡
小腸疝氣
楊梅瘋癱

哮喘病之福音
上海寧波路渭盆湯弄　崔氏瓣香廬啓
大盒二元　小盒一元

退保聲明
馮步青

鳴謝普善山莊王駿生大善士之神咒

大總統孫文親筆題贈　博愛
廣東省長張錦芳題贈　異丹仁術
廣東督軍莫榮新親筆題贈　必有應
治河督辦姚雨平親筆題贈　著手成春
姚佐楨白濁丸
除根白濁丸（經售）
此丸藥性和平無攻瀉墜功之弊有清毒治濕熱痛淋白濁花柳不論新久有患者無痛或到病除均能保證永不復發
各埠藥房均有分售
總發行所
上海三馬路大舞臺對面　電話中央二六七五
姚佐楨大藥房啓

令妻壽母

◉保青春之玉貌　◉駐晚歲之童顏

今日花容玉貌之令妻，即異日鶴髮童顏之壽母，青年時患痛經。漏經。血虛。流產之病，倘不及早治療。不特斲喪淑姿，任令憔悴，殊堪惋惜，而他年未老先衰，更感痛苦。本藥房所發行「月月紅」丸藥。係產科調經聖劑。「女界寶」丸藥。係婦科要品。未孕前購服「月月紅」。已孕後改服「女界寶」。調經補血。各有特效。保青春之玉貌。駐晚歲之童顏。令妻壽母一語。當之無愧　凡女界同胞。盍請試服。

▲月月紅　每瓶一元　每打十元
▲女界寶　每瓶一元　每打十元

總發行所五洲大藥房　上海四馬路棋盤街轉角
全國各大埠藥房分號均有批售

國內要聞二

◉日人抗議膠路停駛貨車

▲在居留民團召集留魯日人開會

青島通信、本埠日人於反對膠路貨車停駛及當局徵收勞兵費一事、曾屢向彼我兩國當局請願、惟奔走月餘、未得絲毫效果、故於十七日復在居留民團召集留魯日人開一大會、由膠濟沿線之居民代表報告各該處自貨車停駛後所受痛苦、是日到會者將近千人、輪流演說、激昂慷慨、痛詆該國外交手段過於柔弱、置膠濟路應得權利於不顧、並謂此次請願、如再不生效力、則決計向國內作大規模聯絡、請政府撤回對華關稅會議代表暨法權會議代表、散會後即將是日開會情形及膠路近狀、印成小冊、交由原田丸汽船帶回、向國內分散、并於八日分電該國外務省貴衆兩議院·各政黨·鐵路省·東京全市商業聯合會·東京南滿支店·大連滿鐵總社·奉天吉田總領事·張作霖·濟南藤田總領事·張宗昌、要求迅速恢復膠路運輸、並改善路政、暨准許日人參加膠澳市政權、由商埠局聘日人爲參事、

◉粵省組織國民會議促成會　（鋼駝）

廣州通信、民國十三年之冬、孫中山北上奮鬭、對於解決國是問題、主張國民會議、但卒以環境爲北方政府政策所支配、中山主張之國民會議、卒不得實現、現國民黨中央黨部、以全國政局、日趨混亂、正人民起而奪取政權之絕好時機、故再倡爲國民會議主張、以解決國是、因於昨十六日在黨部大禮堂、召集全省各種團體、開「籌備國民會議促成會代表大會」、到會者有總商會·市商會·商聯會·商民協會·總工會·罷工委員會·教育會·總農會·學生總會·孫文主義學會·暨其他八十餘團體、代表三百餘人、下午二時開會、公推林祖涵主席、林即登壇宣佈開會理由、略謂「今天的會議、我們可以說、自從第二次代表大會後、與各界商量國家大事之會議、自從本黨總理逝世以後、國內政權、更值得我們注意、本黨總理北上時候、看見軍閥的橫暴、帝國主義的兇橫、當即主張開國民會議、使人民得到救國的方法、把危急時局之下、解放出來、全國人民、尤其是農工都踴躍參加此運動、不幸總理尚未完此主張、即棄我們而逝、但是人民都有要求國民會議、以奪取政權之急迫勢、現在如廣東地方、尚稱自由、若北方軍閥、則已互相勾結、希冀撲滅國民革命勢力、這就是軍閥害怕民衆勢力一種表示、然而我們已認清楚、這種向人民攻擊的手段、「人民應起來抵抗、應將以前革命的情緒、趕快發展起來、這就是目前最要的事、特別是廣東地方、什麽呢、因廣東地方是革命政府所在地、給我們自由去做革命工作、我們要使革命勢力發展、要擴張革命勢力、爲全國民衆勢力先驅、這是今日開會的意思、」次汪精衛演說今日中國局面、須即召集國民會議之原因、演畢、各代表經長時間討論、乃議決三案、㈠組織國民會議促成會章程、㈡國民會議促成會宣言、㈢舉行示威運動、關於第一項、照原案通過、第二項、由大會推出中央黨部全國總工會省農會總商會廣州學生聯合會、審查提案發表、第三項、定本月二十日正午舉行、旋選舉執行委員、由主席介紹各團體擔任、各團體如次、中央黨部·省黨部·市黨部·全國總工會·廣東總工會·工人代表會·機器總工會·海員工會·罷工委員會·全港工團聯合會·廣州洋務工聯會·省農民協會·廣州總商會·市商會·商會聯合會·商民協會·教育會·青年軍人聯合會·華僑協會·黨籍校長聯合會·報界公會·婦女解放協會·女權運動大同盟·廣大學生聯合會、全場通過、遂高呼口號而散、至於宣言審定後、即行發表、以宣佈該促成會成立、務使國民會議、得早日實現、並以發揚國民政府之主張、（二月十七日）

◉梧州會議後之各方形勢　（狂生）

去月廣西李宗仁黃紹雄、與粵中國民政府汪精衛譚延闓等、在梧州開西南會議、經已喧騰各報、惟所紀會中消息、言人人殊、茲就記者調查所得、並會議後之各方形勢、約略言之、以告讀者、聊作印證而已、此次會議之主要原因、實爲兩粵謀聯絡起見、至北伐問題、尚須會議後始能提出、因去歲廣西李黃、雖願隸屬粵中國民政府、然桂省一切政權、仍操諸李黃二氏、國民政府、不能過問、以致頗有疑李黃爲灰色態度者、爲李黃計、自不能不設法以祛粵中國民政府之疑、故有梧州會議之發起、在粵中國民政府方面、以此次剿滅陳軍、頗費力量、廣西李黃、果能就範、正樂得採取懷柔政策、又以梧州居兩粵之間、交通便利、故汪譚甘等、乃有此行也、會議之日、除李黃汪譚甘等列席外、尚有滇軍軍長范石生、及黃紹雄之參謀長白崇禧等七八人、至由湘回桂之葉琪、則並未出席、會議開端、則爲兩粵如何携手、及推行黨治問題、汪譚等除主張組織兩粵統一委員會、以便遇事彼此易於磋商外、更希望李黃容納國民政府之設施、將廣西省政府於最短時間、改行委員制、並由國民政府派出政治訓練部長、前往桂省、訓練行政事宜、故日前所傳粵中已派某人爲桂省訓練部長、即爲實行會議議決案之第一步也、至北伐問題、譚范二人發言較多、因譚志在回湘倒趙、而范氏亦以欲圖北伐、必先驅除滇唐、方無後患爲言、厥後討論結果、則取緩進主義、先促湘趙覺悟、從速與粵携手、如不聽從、則實行出兵討伐、湘趙若經解決、則滇唐不成問題矣、當時李黃二氏、願任前驅、但餉械兩項、須由粵中政府供給、汪譚等膺之、故日前白崇禧之赴粵、除報聘外、即爲商領餉彈問題、其實李黃實力尚小、豈易奢言北伐、就廣西局部而論、沈陸殘部、尚未盡滅、而西鄰滇唐、嘗欲再率兵入桂、是李黃之意、不過欲乘此時機、求粵中助以餉彈、欲先自固而已、其餘如欽廉一隅、聞亦頗有問題、即遇必要時、廣西亦可由此海口購運軍用等物、此則梧州會議之經過大概情形也、至湘趙方面、聞亦已預爲戒備、密令湘南鎮守使唐生智、嚴行防務、又對於廣東陳軍謝文炳部數千人、與廣西韓彩鳳部千餘人來投、亦擬設法收編、藉以對付粵桂軍之動作、而滇唐更唱結川湘滇黔四省聯盟、並注重兵力於桂邊、以備伺隙而動、月初盛傳南寧忽加戒嚴、即爲此故、是西南之變化、已在醞釀中也、

◉皖南大批難民之騷擾

▲蘇皖籍衆數千械鬭

蕪湖通信、皖南各縣、近月以來、時有省內外各縣難民、結果逃荒、每至內地、肆行滋鬧、鄉民無可如何、王普迭據報告、曾飭令各縣查禁入境、詎意前日太平縣屬之浮溪垣地方、突有由青陽石埭涇縣境內竄來難民二千餘人、籍隸江蘇灌雲東海阜寧等縣、與皖省懷遠鳳台等縣、不知如何發生衝突、雙方竟以省界爲別、大起械鬭、而該縣樜溪河地方、亦聚有皖籍難民約千餘人、擬赴往帮助、數日之內、已鬭過多次、雙方各就山砍伐樹竹、作爲兵器、皖籍以人數較少、受傷者既多且重、蘇籍亦負傷多人、該縣知事聞報、趕即帶隊馳往彈壓、詎反復開導、並加威嚇、始各息爭、即先令蘇籍災民、排班點名、按名發給米糧、遣派隊押令向西出境、皖籍難民、亦照此辦理、惟受傷較重者、則米糧加倍、另給恤金、此事甫經辦理完竣、乃該溪河地方原有災民六七百人、加以蘇籍災民九百餘人、又將鎮紳包圍、迫其承認多數米石銀洋、難民首領、多頭戴呢帽、架金絲眼鏡、身着皮袍、令羣衆分踞學校祠堂、自住客店、所持護照、多至千餘紙、每紙均載八九百名、究竟實數多少、不得而知、當經將爲首强横之人、派隊看管、毋令在外煽惑、並即發給米糧、米糧不敷、則折給銀元、此在太平縣騷擾之情形也、至涇縣境內、亦有蘇籍災民六七百人滋擾、迫索供給、查獲溪河浮溪垣等處、均爲小村野店、同日災民竟聚有二三千人之多、形跡殊爲可疑、而爲首之人又極闊綽、有自稱爲蓮長揚言恐嚇者、官廳方面、以從前災民就地求食、多向高腴之地、今忽羣趨皖南山僻之區、防務空虛之地、聚衆大股騷擾、若不實行禁阻入境、深恐爲害非細、故已通令各縣飭屬遇有大股災民入境、即實行禁止前進、毋令滋生事端、而弭隱患、（二月二十一日）

◉盧香亭回浙紀

浙江總司令盧香亭、於本月十六日、由杭專車赴甯、列席軍事會議、並賀孫總司令春禧、業已公畢、於二十一日下午、由南京下關乘專車、二十二日清晨、涖止杭州城站、計共機車一輛、臥車一輛、花車一輛、頭等車一輛、三等車二輛、箱車一輛、先由總司令部、派第二師軍樂隊暨輜重營兩連、在站迎候、夏省長、宋參謀長、暨各廳處長、總司令部各課長、並地方紳商等、俱於七時以前、在城站歡迎、七時二十五分、專車抵站、盧總司令即行下車、與夏省長暨全體官紳行禮、乘汽車回司令部、沿途由衛隊護送、聞第十師參謀長郝國璽、第三師參謀長葛敬恩、副官長蔡根源、第二團長劉炳樞、第十一團長潘覺、亦均由甯來杭、又第一師長陳儀、係二十一日晚七時、由滬乘車回杭、文武官紳、均往城站歡迎、紹興同鄉會、二十二日午刻、設席歡讌、以敦鄉誼、盧總司令夏省長、則定二十三日中午、會同各官紳、假省教育會歡讌、以慶豐功、

◉蘇財廳整理債務談

▲短期小借欵陸續抽還

江蘇國庫積欠債務、達三千五百萬元、財政廳擬具整理辦法、摺呈聯軍司令部省長公署、現時尚未確定核准、惟短期小借欵、按月由廳酌量緩急、陸續抽還一節、當局以事屬可行、業已照辦、茲將十五年一月分所抽還之數、披露於次、（一）浦海銀行本銀五千元、息九百八十元、（二）金山朱承訓借欵一萬一千元、息一千七十八元、（三）金山楊平伯借欵四千元、息七百八十四元、（四）松江典業銀行五千元、（五）交通銀行鎮江稅所撥還一千六百五十八元、無錫稅所撥還二千七百八十九元、（六）鎮江典業銀行本息共五萬零三十六元、（七）甯交行兩欵一萬二千八百十六元、（八）崑山銀行本息二萬九千五百元、（九）上海銀行四千元、（十）鹽業銀行四千元、（十一）大陸銀行四千元、（十二）江蘇銀行八千元、（十三）南京造幣廠軍署提撥一萬元、（十四）一大銀行本息一萬六千三百六十三元、（十五）泰縣錢莊墊省防軍餉五千二百八十元、總共十五萬餘元、預算自一月至六月、僅半年內、所有零星短期小借欵、可以還清、至若忙漕貨稅抵押中交兩行借欵一千二百萬、善後公債整理兌換券等本息一千一百萬、各縣軍用墊欵六百萬等鉅額債欵、財政廳所擬以忙漕作抵發行地方公債、及指定淮鹽加價欵分期攤還辦法、究竟如何分期及用何項方法、以爲保障、則尚在籌劃中、

◉南京各界籌備中山一週紀念

▲假秀山公園爲籌備處

南京各界因三月十二爲前大總統孫中山先生逝世一週紀念、適值紫金山孫先生陵寢奠基典禮、非有大規模紀念、無以表崇德報功之意、特由國民黨南京市黨部·南京孫文主義學會·南京婦女協會·安徽旅甯學界同鄉會·南京工商協會·民權社南京支部·中央憲兵學會駐甯代表團·寰宇通訊社·新聞學會·農學研究會等、數十餘團體、幾次會議、僉主寒假期內、各界多已休業、暫設一孫中山先生一週紀念籌備處、籌備紀念事項、俟開學後即徵求各學校團體加入、以示國民公同紀念之意、現聞該籌備處已派人向秀山公園商借會址、已得允諾、并設辦事處於英威閣、開始工作、茲探得秀山公園復函云、逕復者、前准貴處來函、以前大總統孫中山逝世一週紀念及陵墓奠基典禮、擬假敝園舉行、當經提交董事會討論、僉以事關紀念、深表贊同、至借事務所辦事處一節、現緣本園添設游藝場、事務日多、不敷應用、嗣即轉函貴處、請在英威閣辦理籌備事宜等因、相應函達、此致南京孫中山先生一週紀念籌備處云云、想屆時定有一番盛況也、

◉徐州借運淮鹽近況

▲年有四十八萬元贏餘

徐州通信、徐州本爲東鹽引地、還因戰亂、東鹽來源阻絕、徐人遂有借運淮鹽之運動、當經聯軍總司令孫傳芳氏、批令准許推行、淮鹽產地、距徐甚近、而價格更爲低廉、禁令一開、大利所在、承辦者爭先恐後、在承辦者原意、普通人民、皆可食廉價之鹽、本身亦可獲極大贏餘利益、蓋東鹽最近在徐州市價、每石合銀八元、淮鹽則每石在產地價五角、運費五角、合計不過一元、再加繳納南京聯軍總司令部捐稅二元、徐州司令部剿匪費一元八角、統計爲四元八角、預備淮鹽一石、售價比東鹽低減二元、每石尚有贏餘一元二角、徐屬東鹽引地、銅蕭豐沛碭五縣、年可銷鹽四十萬石、計可得贏餘四十八萬元、徐州總司令部鹽務監理處、特訂一承辦人合格條件、資金須有現金二十萬以上、除資金外、須繳保證金五萬元、更須有確實之舖保、資金亦須在二十萬以上、此項條件一出、承辦者多望而却步、此項承辦權利、聞現已由某資本家取得、燈節後淮鹽即可運至徐州市上銷售、惟淮鹽質地、實遜於東鹽、東鹽百斤、淮鹽須加二十斤、方能抵其效用、照現在預算、淮鹽一石、比東鹽低減二元、核實僅低減八角耳、（二月十九日）

◉南京快信

▲軍界消息、蘇省現有之陸軍各混成旅團、營數兵額編制、未能劃一、總司令部擬通盤計畫、聯合改編成師、俾確定軍政系統、

▲南京衛戍司令部、以省垣治安、關係重要、會同省會警察廳、按東南西北中及下關各區、編軍警聯組稽查隊、每區設稽查處一所、以期周密、

▲江甯鐵路局、奉總司令部諭令、各機關人員、須有正式符號憑證、始可半價乘車、不得越位、其無票及越坐者、概須補票、違則拘罰、

▲省警廳鑒於花爆燄火等物、最易發生危險、新年已過、飭各區即行禁止出售及燃放、

▲上海南市保衛團團長穆恕再來甯、與實業廳接洽、借用第五工場房屋、設立保衛團辦公及駐防所、已由廳轉行該場保管員查照、

▲丹運區菸酒稅捐、照甯界例歸商包辦、菸酒事務局、本定二月二十日在甯投標、乃屆期無人請領標紙、現又改訂三月二十日投標、

▲江蘇清鄉總局、派員分往各區視察辦事狀況、

▲安徽省長王普辭職、孫極力慰留、聞可打銷辭意、

▲淮揚護軍使鄭俊彥、在甯設立辦公處、

◉杭州快信

▲浙省長夏超、現擬赴甯一行、已知照路局、預備車輛、惟起行時期尚未定、

▲杭屬灶商呈請取銷改煎爲曬案、已達目的、日前恭送德政匾額赴甯、現定二十三日、推出代表、向浙總司令部敬懸匾額、以誌德政、

▲省立原蠶種製造場、頗著成績、現奉省令精選蠶種、分發杭屬各鄉領飼、昨已通告各鄉區蠶事瞬屆、來場領種、不取分文、以資提倡、

▲廣濟醫院自五卅案發生後、頗受打擊、嗣經梅校長（英人）延傅維德爲副校長、維持校務、漸復原狀、現傅另有他就辭職、梅擬聘請劉銘新（陸軍醫藥材料廠廠長）繼任、劉提條件、一請加基金三萬元、改良校務、二增加教職員薪水、三不分英美德日各派、擇善而從、

▲杭縣城鄉公私各小學校、共一百九十餘校、現定三月一日、一律開課、已發通告知照、

▲杭州造幣廠廠長吳憲奎、前日隨同紳商王錫榮等赴甯、謁賀年禧、王等先回、吳在滬與中交各行接洽鼓鑄事宜、昨亦返杭、

▲省會米舖均於今日（二十二）開市、起米每石仍售十元四角、頂尖米每石售十二元四角、惟春雨連綿、價須看漲、

地方通信

松江

▲新年豪賭　松江地方、向有賭窟、如諸行街之松社·錢涇橋之合眞·黑魚衖之雲臺會社·西市之小盤[illegible]等、[illegible]習以爲常、現値新年、[illegible]賭客、[illegible]合二處、豪賭牌九、跳點不定、出入每放千金、縣知事竟不聞不問、如果習以爲常、傾家失業者、必不在少數也、

奉賢

▲盜匪送承審員訊究　本邑城外十五保五十七外圖事主黃關林家、於上年古曆十二月二十三日夜半、被口操土音之盜匪十餘人、刦去銀洋鈔票衣物等件、當即報縣勘緝在案、茲由水警巡官楊士俊督同二十八圖地保裴福榮等、即在該圖某宅內、緝獲是案盜匪曾德昌沈根祥等兩名、即經解詣徐亞伯隊長訊明屬實、業已飭交楊巡官就近解送奉賢獨立承審員錢江收押訊究、

無錫

▲續訂路燈合同之會議　無錫市路燈、係由市公所向耀明新記公司報裝、按照電度計算、而以減價爲電桿公益捐交換條件、路燈則由各段居戶自行認捐、向市公所報裝繳費、惟城廂內外、參差不齊、故多有黑暗難行之處、且燈光暗淡、與以前之煤油燈相彷、市民嘖有煩言、屢經要求市公所轉請新記公司、并改良路燈、并請市公所、就全市通盤支配、平均燈額、現在市公所與新記所訂路燈合同、轉瞬期滿、依照條欵、須於一個月前重行簽定、已由新記致函市公所、昨日市總董錢孫卿、邀同新記經理蔣哲卿、震華耀錫辦事處主任孫大可等、在大新樓茶敘、共同討論、蔣君以路燈光綫暗淡、係因陋就簡、與用戶裝法相同、如市公所有意改良、須改用愼昌洋行之新式路燈材料、以期燭光放大、惟此項材料、需費甚鉅、倘市公所一時不易籌集、可就交通要地、先行改用三十二支燭光燈泡、至減費一層、因電費成本太重、暫難照辦、錢總董以蔣君所定辦法、認爲滿意、即席表示謝忱、並定期根據上項意旨、繼續簽訂合同、

▲南郊實業之新發展　本邑南門外一帶地方、年來工廠林立、商業發達、除舊有絲廠五家外、現又有邑紳薛南溟創辦之永泰絲廠、及繭商沈仲康高叔方等在羊腰灣組織之新絲廠、皆在動工建築中、昨聞又有經營煤礦森林之鉅商劉鴻聲、受某粵人之委託、於上月杪來錫、請由邑紳劉季初購置伯瀆港底陳順大木行原址基地、建築大規模之絲廠一所、一俟陳順大小主陳福海由滬回錫立契過割後即可實行興工矣、並聞劉鴻聲因鑒南里水陸交通、均形便利、故擬在該處附近、購置土地、效法新安鄉粵人經營之新村辦法、在沿塘河從事建築第二新村、約於二三月間實行大興土木、

▲開原鄉保安董事會紀　吾邑西門外開原鄉、地濱太湖、爲著匪出沒之區、地勢衝要、防務不容稍懈、前屢齊盧之役、潰卒遍地、萑苻不靖、爰由該鄉士紳公議、組織保衛團、捍衛地方、頗資得力、事平以後、復經公正人士創議征收保安捐、以充保衛團經費、但實行以後、收數寥寥、不敷開支、征收主任蔣哲卿、已墊去一千餘元、保安董事會董事長蔣仲懷、墊去七百餘元、長此以往、殊非持久之道、昨特分函召集該鄉士紳、在開原鄉公所開聯席會議、到蔣仲懷等十餘人、首議征收保安捐辦法、討論結果、請各圖圖董勸導、即日繳清、如再蒂欠、即呈縣追繳、次議保衛團團總蔣潢樣、因經費支絀、無法維持、提出辭職、公議一致挽留、次議墊欵臨時費、請縣當衆[illegible]設法籌措、

鎮江

▲第三工場照舊開工　鎮江省立第三工場李場長、前因時局多故、深恐營業難以發展、曾親自晉省、陳訴困難情形、堅請辭職、茲已奉到省令、着該場長仍勉爲其難、所請辭職之處、礙難照准、李場長辭不獲已、近乃知照各職員、整理內部、並訂於今日照舊開工、

▲兩區署員奉令對調　鎮江警察廳所屬各區署長官、自馬廳長涖任以來、頗少更調、茲馬廳長因爲地擇人起見、特令城內警察第一區署員張岱、與小碼頭警察第四區署王保謙對調、以利辦公、現張王兩人均經遵照調任、交代視事矣、

▲烈士公園業已動工　鎮江士紳冷禦秋等、前以烈士趙聲、有功民國、擬爲建立公園、已經擇定雲台山地方、並公推冷禦秋爲籌備主任、募欵進行、現雲台山居戶、業經分遷別處、讓出空地、故冷君昨特僱定工匠、先行動工平地、派令劉少棠監工、並驗定大宗磚瓦木料、俟平地後即行大開工作、

南通

▲查禁烟土消息彙紀　盧知事對於烟禁、素主嚴厲、深恐不法之徒、携帶烟土入境、特飭令所屬各警區嚴密查察、如有私行販運、務從嚴辦、近查去歲陸續破獲之川港警區查獲黃姓土案、又張芝山警區查獲黃姓土案、又姜灶港警區在楊姓汽車內搜獲烟土案、又騎岸警所攔獲邱姓汽車內大批烟土案、又水警第十八隊解來船戶金阿生一名、並違禁物品等五案、現已飭員呈報省署嚴辦、又遵禁令、並聞地方公團、已諮官廳呈報省署嚴辦、盧知事昨電孫總司令陳省長、請即派員來通監視焚土、以昭愼重、

▲郵政局定期遷移　通邑郵政局、向設在城中南大街、現時郵務發達、房屋狹窄、不敷辦公、特商由城南別業就江山門外新市場地址、建築新式樓房一所、該屋規模宏壯、布置甚周、堪爲設置郵局之用、聞蔣局長已呈報郵務管理局定期遷移、

揚州

▲孫司令委任鹺史　孫總司令近特任丁乃揚任兩淮鹽運使、（按丁此番出長兩淮、係客歲軍興時代陳調元與徐鼎康函聘、茲孫以其辦事認眞、特加委之、）並委任陳廷謨任監收兩淮鹽欵事務處正長、陳係由副處長升任、已呈報任事、並函各機關查照矣、

▲淸鄉局消息彙誌　㈠該局軍法官侯寶林、已由省來揚、到局任事、並在孫司令處、請到大令、以便對於要犯、便宜行事、㈡以斗二圩爲交通孔道、奉照定章、派員薪潤生、率領衛兵、至該處常川駐查、以淸匪跡、

六合

▲烟稅局裁汰大批職員　六合捲烟特稅局、由局長樊介堂、委託湯又新職員坐辦、茲聞開辦一月有餘、虧折不少、特於日昨（正月初六日）裁汰職員二十名、以資撙節、（每名有薪約十元）並聞在局職員之月薪、亦須折成發給、

傷風非重症　却爲肺病根

每當春秋二季。天時乍寒乍暖。倏雨倏晴。此即造成傷風之時期。其患咳嗆者。必多於冬夏。然患者。往往因非重症。而多忽之。殊不知一旦肺病已成。醫且束手。悔亦無及。故當咳嗆初起之際。亟宜早治。不可輕視。應速購此

痰敵

藥片服之。功至神而效殊大。價最廉而吞之便。化痰劑中。堪稱獨一。即雖不能應手立愈。當亦不致遽成病肺矣。

痰敵　主治　新久乾嗆　老積頑痰　傷風咳嗽　哮喘氣急　痰湧痰塞　肺炎肺癆　痰紅咯血　喉啞失音

（價目）每瓶大洋一元　打十一元

總發行所上海四馬路中西大藥房

（始於光緒十三年）本埠小東門大街　北四川路北　南北支號

及杭州支店各埠分號各大藥房均有出售

順氣止嘔　消痰定喘　半夏精

本公司採辦[illegible]專門藥學名家化學製煉名曰半夏精[illegible]善治氣逆上衝嘔吐交作痰飲喘咳一切寒邪鬱積等症服之氣平喘定痰消咳止凡諸邪鬱立即宣通無不奏效

總發行上海南京路大生製藥公司

效驗神速　白濁新藥

白濁由花柳中傳染、初起時尿道赤腫、小便刺痛、膿水淋漓、[illegible]白濁新藥、不論輕重、服之均可全愈、[illegible]白濁藥粉、藥球、外洗藥水、[illegible]

總發行上海南京路大生製藥公司　分發行杭州清河坊巷口大生製藥公司

懷恩學校兼附屬幼稚園招生

本學校係高等小學性質男女兼收[illegible]

◉校址[illegible]　校長田厚臣夫人Mrs. E. E. Steele

上海花旗銀行廣告

本行總行設在美國紐約城[illegible]The National City Bank of New York[illegible]

老聾竟能復聰

[illegible]

蘇州福來德電器行啓事

[illegible]

湖州

▲市政又起糾紛　王燕聲反對市政風潮、解決未久、近又有市民李伯勤、以市政之腐敗、達於極點、是以繼起反對、一面遍發通告、在市政未經改組及辦理得人以前、暫行止付應納捐費、以示堅決、市政辦事林伯、業經引咎辭職矣、

▲乙丑年綢業概況　湖城綢廠林立、出貨甚繁、客歲年尾結束、各廠綢利、聞大綢廠盈餘二十萬元、次如盈生萊成等廠、均在十萬元以上、各廠例定元宵節後開始工作、茲以銷路暢旺、故特提前開工、

紹興

▲省道汽車軋傷小孩　紹興會珠橋諸道七之子年十四歲、於本月二十日下午四時許、同兄妹三人、往省道上觀看汽車、在西郭門外路上、適遇汽車、疾駛而來、避讓不及、竟被撞倒、橫身而過、軋傷腹部、腸出大便、即時氣閉、沉迷不醒、昇送惠民醫院療治、僅能一線呼吸、頗有性命之虞、

▲乙丑年之綢莊盈餘　紹興各綢莊、去年雖受戰事影響、銷路滯阻、年終結賬、尙能獲利、聞志成莊盈餘一萬六千、瑞昌協一萬、誠昌一萬、永興裕一萬五千、乾泰五千、厚昌六千、衡成九千、餘如同順·源亨·源大·復泰和·徐九衡等莊、均盈餘數千元不等、

▲城區之黑夜劫人案　紹興保佑橋直街木作司周長根、於二十日夜間、由親戚處吃新年酒回家、途中突遇劫客、將其頭部毆傷、當經喊救、地方鄰人出視、該劫客已不知去向、

滁州

▲醉翁亭宴樂紀　滁屬琅琊山、爲東南形勝、上有無樑寶殿、內塑玉皇大帝像、循例於舊曆正月初九日、爲聖誕之期、每歲之香火極盛、有邑中高士黃仲甫者、鑒書集歡、於該山附近之醉翁亭、添蓋瓦屋數十間以備游客宿食之所、是以今（初九）日之游觀與進香者、更倍於昔、皖軍一旅一團團長吳大鶴、派隊四十名、前往維持秩序、地方財政局長郭雪田、置酒於醉翁亭、邀請各界宴飲、赴席者有團長吳大鶴、知事高桃川、旅司令部參謀長張澳荿、參謀鄒佑齋、書記官余俊三·湯于敏、副官長段玉堂、副官朱順彥、商務會長侯寄六、教育會長杭銘渠、教育局長張欣甫、校長魏一吾等十餘人、其他士紳之作陪者、計有數十人之多、下午一時開席、山殽野蔌、雜然前陳、所有文武官員及一般士紳、於香烟繚繞之中、或猜拳鬥飲、或對酒興詩、亦數年來未有之盛也、

婺源

▲旅京同鄉電請催修邑志　婺源旅京同鄉汪守珍等代電云、婺源縣知事崇陽學社轉各鄉紳耆、各公團暨旅外各同鄉鈞鑒、此次江君湘嵐、所修邑志、武斷獨裁、編纂既欠公允、體例又失謹嚴、顚倒是非、淹沒賢良、關於女界、尤爲荒謬、故邑人多目爲江氏宗譜、夫邑志之設、原以褒賢揚烈、移俗正風、全縣觀感所係、自應愼重將事、守珍等雖旅居外地、而關懷桑梓、未敢後人、今邑志如斯、決難承認、伏望縣長暨全邑父老集議、另舉正紳、辦理茲事、務期調查周詳、紀載翔實、使賢烈獲眞正之褒揚、庶風俗奔趨於完美、除電安徽省長省志局外、專此電陳、敬祈鑒察、婺源旅京同鄉汪守珍程振鈞潘晉愈迪新許器洪康吉程振基潘世芳王樁僉杜洪康樊程全李發寶仁熊劍棨程長慶宋思賢朱庭璋熊英華程特璋同叩微、

專件

改良中國蠶業意見書（法國南錫大學科學博士常宗會）

余在法習農時、目光即專注於我國絲茶之改良、及其對外貿易發展之計劃、回憶一九二四年、新中國農學會在南錫開成立會之日、吾輩曾當中外來賓、有鄭重之宣言曰、『請諸君記之、吾輩將返國經營絲茶兩業、在二三十年後、使世界絲茶價目減低、務使貧人亦得穿絲、亦能吃中國之香茶、』在開會之第二日、南錫之大報館、均大載特載吾輩將來之事業、光陰流水、轉瞬間即由理論而行將見諸事實、宗會此次歸來、與國內絲茶業大實業家接洽、幸蒙採擇管見、將來可望次第推行、惟宗會之所能接洽者、僅限上海一隅、所得有限、故今不揣冒昧、敢將宗會個人意見所及、藉報紙力量、而諸全國父老、衆志成城、區區此意、即在於此、此篇專論中國蠶業改良之方法、至茶業對外貿易發展之計劃、前業經上茶商公務所之約、大概已經略談一二、其詳細辦法、除一面與滬上茶商公務會研究外、以後當有詳細意見發表、以與國內茶商諸實業家商榷也、

改良中國蠶業一事、倘能行之得當、少在五年、多則十年、定能使中國之鮮繭收穫量、增加在三四培以上、蓋蠶體解剖·蠶體病理·蠶體生理·蠶兒育養·及精選蠶種等等方法、東西洋已早有研究、不待吾輩從新發明、（其研究而未得結果之病雖有、然中國目下倘能將已有結果之方法、行之於民間、則功效已可立見矣、）吾國目下所應急行者、在能運行已有之方法、推行於民間而已、

竊思改良中國蠶業、可分下列各項、分途進行之、（一）從教育方面進行者、（二）從實業方面進行者、（三）從蠶民方面進行者、

何謂從教育方面進行者、中國目下蠶戶、其養蠶之能否成功、完全委諸於天命、所謂『瘟神臨門』、蠶兒必死、種種迷信、聞之可怒復可笑、長此以往、不用科學方法、使蠶病減少、則雖終日香散醫焦、倘言改良中國蠶業、而中國蠶業、亦永無改良之一日、是故欲言改良、必須注重蠶業教育、蠶業教育之功用、可使㊀減少蠶病、㊁改良蠶種、使絲質改良、㊀用何方法可以減少蠶病、減少蠶病之方法、雖多而甚難、然目下東西洋行之已有效者、厥爲製種、蠶種雖佳、突因天時氣候之不良、使蠶生病者有之、然未有種子不良、而可得好結果者、概而言之、蠶種良未必有好結果、蠶種不良、決不能有好結果也、蠶病中之可遺傳於後代、現時學者、雖有認爲黃疆病 Grosserie 足倒病 Flacherie、亦均在遺傳之列、然至今尙無正確結果、吾人不必任意武斷、至微粒子病之遺傳、自巴斯德而後、無人或敢有異議者、東西洋各國、凡發售於世間之蠶種、均經檢查、并確知無毒之蠶種、不得行銷於世場、因此東西洋蠶業之能盛興、巴斯德製種法之功、自當首屈一指、吾國自維新以來、改良蠶業之聲、不絕於耳、而今日鄉間農民之蠶種、絕未經過檢查、此蠶業衰危之由來也、近數年來、中國合衆蠶桑改良會、憑欲普及巴斯德法所製之蠶種於鄉間、凡該會蠶種所到之區、成效立見、此次余返余杭、邑人邱君止安、即當余面頌揚之曰『中國合衆蠶桑改良會之蠶種、果然不差、去年余由親戚朱靜安君介紹、領到該會蠶種三箱、今年余當增領五箱矣、』由此觀之、足見以科學方法、用之以改良蠶業、功效立見、此種科學方法、只有在教育方面、可以輸入、故曰要想改良中國蠶業、自教育方面進行者、第一應當注意蠶體病理、（余謂注意病理、其他如解剖生理育養法等等、並非不必注重、上面不過舉例言之耳、請讀者不必誤會、）尤當注意蠶種之檢查、使蠶病可以減少、功效即可立見矣、㊁用何方法可以使蠶種改良絲質改良、微粒子病之預防法、用巴斯德製種法、可以完全保險、既如上述、至於其他病害、如黃疆病足倒病之預防、世界學者、至今尙無確實辦法、目下世界學者、所擬定之預防法、除普通方法外、（注意育養法及上蔟時之蠶兒狀態、倘有一個蠶兒、呈現病態、則全體蠶繭、均不適於製種之用）仍有所謂選種及雜配二法也、茲將二法之優劣點、分別言之於下、

（甲）選種、（乙）雜配、（甲）選種、此法非獨可用以改良蠶種、凡欲改良一切『農作物』（動植兩類均在內）之種類、均須採用之、在蠶業方面之選種、其大概之目的有三、一日保存其純種也、二日免除其遺傳病害也、三日使其收穫量之增加也、第一法爲學校研究及製種家傳種之用、後二者除有上述之用途外、其主要目的、乃在將此良好種子、分發民間、使農民育養良種、可使蠶病減少、繭量增加、絲質改良、其劣點在須年年選種、時間上頗不經濟、此其一、又純種自家交配之代數過多、Consanguinite 則種子反有退化之現象發生、東西洋學者、欲救濟此病、於是採用『換血』方法、法將行退化之蠶種、另取其他蠶種、與之交配一代、其功效頗著、然自一九〇〇年、荷蘭植物學家得勿米斯 De Vries 將孟得爾 Mendel 遺傳定律、重新發現以後、世界學者之欲改良動植物種子者、除選種而外、特別注意雜配焉、（乙）雜配、雜配之目的、亦不外使蠶病減少、還有使經濟方面、得受相當利益（如創遺種、可保蠶兒成熟之期、特別敏速、以減人工、即其一例）、又如絲質之改良、亦爲雜配家所不可忽略者也、雜配之方法有二、一爲兩用之雜配、東西洋之製種家多用之、法將兩個不同族之純種蠶蛾（Race Pure）使之雜配、此蛾所生之卵、可兼其兩親蛾之優點而有之、（至如何選擇親蛾之手續、非關科學知識、言之過長、茲從略）、然後將此種發售於民間、使之育養、其結果均在普通蠶種之上、二爲科學家創造新種之雜配、其雜配之方法、先與兩用之雜配方法無異、不過兩用雜配法、乃係應用第一代 F1 之種子、並須年年雜配、手續太繁、對於經濟上不大相宜、至創造新種之雜配、乃係利用孟得爾之遺傳定律、在第二代 F2 之蠶種中、希望可得理想中之種子、倘若理想之種子一得、即可蕃殖、所得之新種、免却年年雜配之手續、而收雜配之實效、創造新種之試驗、東西洋之製種家、行之者頗不多見、蓋欲創造新種、對於遺傳定律、倘無研究、則不知從何下手、故此法比兩用雜配法、特別繁難、非有科學家親自實行之不可、余此次歸來、擬從事此項之試驗、將來能否有成、雖不敢必、（用科學家欲作一種試驗、預先未必敢保其成功者）、然研究之方向、當勉力從事此途、三五年後、倘能幸有結果、再當報告國人、

何謂從實業方面進行者、根據以上所述、如欲改良中國之蠶業、第一即要使中國養戶之蠶種、完全無毒、先將微粒子病剷除淨盡、欲得此種目的、非有實業家出而經營製種事業不可、果有實業家出而經營製種事業、非獨將來可以獲利無窮、（在創辦之始、三五年間、因蠶繭之有毒者太多、廢繭過多、加之目下蠶民、對於無毒蠶種、無信仰心、不願購用、故在開辦製種廠、三五年之始、非獨不能獲利、且恐有損失之虞、此不能不爲實業家所注意者、但一旦信用做出、則可獲利宏大、願我國實業家、須將眼光放遠也、）且於國計民生、所補亦屬非淺、而在官廳方面、亦應仿效東西洋政府辦法、禁止有毒蠶種、行銷於世、似此則製種家得一有力帮助、成效當可較速、或問『先生之計劃、誠然美矣、如對於製種素無研究之實業家、苟欲興辦製種廠一所、又將奈何、』余答曰、此則最易解決之問題也、果有實業家欲從事製種之進行、國內之各大學蠶桑教授、均可爲其義務之顧問、大學蠶科之畢業生、每愁爲謀服務無門、正可充當製種廠之技師、故曰患在我國實業家不爲已耳、如欲爲之、易如反掌、何愁人材之缺乏哉、

何謂從農民方面進行者、雖有科學方法、有實業家出而創辦製種廠、倘若農民堅持陳見、誓死不用良種、則非獨改良無方、而製種廠亦且永無發達希望、查農民信舊拒新、非獨中國然也、法國當巴斯德提倡用顯微鏡考查蠶種之說起、反對之者、不可勝數、後經許多之證明、及若干之勸導、農民始肯信而用之、吾國農民、對於新法之拒而不納、亦非我國農民之特別頑固也、故當輸入新法之時、必須當事者、思想週到、能設法引誘農民、採用新法、否則法雖良而農民終不肯用、改良之目的、終不得達、竊思我國自倡言改良蠶業以來、迄今垂二三十年、而成效未能大著者、即犯斯弊耳、故目下如欲改良中國蠶業、對於施行新法之一層、當爲吾人所不可忽略者也、施行新法於民間之方法雖多、大概不外派人到鄉間、分發良種、並宣講養蠶大要、使農民旣得有良種可養、又得養蠶普通常識、一面在各縣分設蠶桑試驗場、俾作蠶民養蠶之模範、而官廳方面、再能嚴禁有毒蠶種、行銷於世、似此各面進行、則不出四五年後、中國蠶業之改良、當大有可觀矣、

余之改良中國蠶業之意見、約而言之、可得下面數行之結論、一日、推廣東西洋已用而有效之巴斯德法所製之良種於民間、使我國之蠶繭類增加、二日、從事選種、或雜配、（視各學者之主張而定、以余之見解而論、欲改良中國蠶種、則非從雜配入手不可、）以改良中國蠶種、或創造新種、三日、希望中國之實業家、（尤以絲商實業家爲最、）特別注意上項蠶業改良事項、並望中國官廳、與以相當之輔助、則五年後、中國蠶絲業定能超出目下出產四五倍以上、十年後、定能操世界蠶絲之牛耳、對於國家、則每年絲繭出口稅增加、可以救中國之貧、對於民生、可因蠶民每年出產加多、以解決民生困難問題、竊思我國之富、甲於世界、惜海內同胞、缺乏組織之能力、以至國計民生、窮困有如今日之甚者、倘國人再不起而速圖、我國實業之發展、財源不開、愈窮愈甚、將來國家前途、眞有不堪設想者矣、望同胞速起圖之、

肝胃氣痛丸

當時止痛　一瓶斷根

此丸藥性溫和男婦咸宜專治九種心肝胃氣痛新老各症雖多年老病百藥無效者保你半分鐘內止痛順氣並治肚腹痞塊反胃噯酸嘔腸腹痛等症無不立刻見效爲止痛百試百驗一瓶斷根永不復發選銀諸君如患以上各症購服他藥迄未見效或醫治未能除根者勿再躭誤近因影射甚多購者須認留意每瓶一元雙料每瓶二元外埠函購原班回件寄費加一郵票通用

上海　東新橋寶裕里錦安坊　同仁醫藥所　電話北三四七八　朱葆祥醫士秘製

上海公共租界會審公廨爲已故 OEI TIONG HAM 韓通海（譯音）遺產事公告

案據韓通海遺產執行人代表天賜德牛門麥克道律師等狀稱已故韓通海於一九二四年六月三日在新嘉坡身故（當時住在南洋羣島）所有遺囑及遺囑之附錄業經該遺囑內所指之遺產執行人 OEI TJONG SWAN 韓強旺（譯音）OEI TJONG HAUW 韓強華（譯音）HOO (or HO) KIEM HWA NEO 吳簡華娘（譯音）於一九二五年八月十五日奉新嘉坡南洋羣島之英按察使公署給予第一次遺囑驗證在案茲並聲請本廨准給管理中國境內之遺產管理書等情據此爲特公告如有人反對仰即於本日起十四天內聲陳理由具報本廨逾期即由本廨准予給予遺產管理書特此公告　中華民國十五年二月十六日

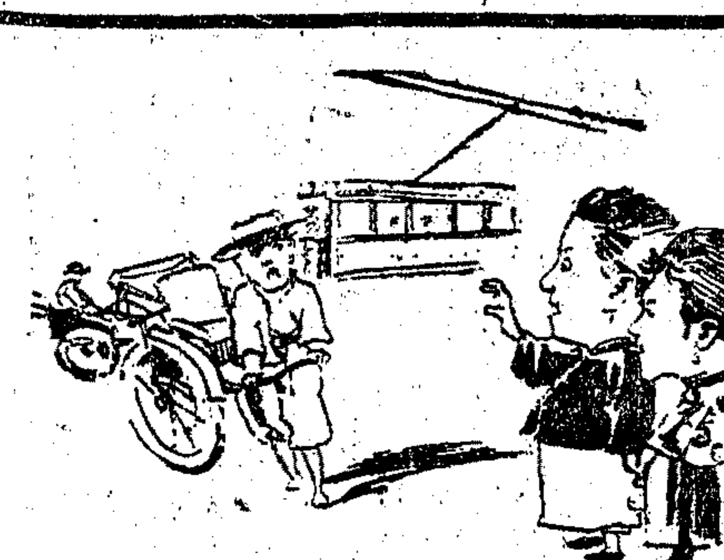

余當立即去購清導丸矣

大便秘結爲害最厲

因大便塞結不通則應去之渣滓滯留腸中醞釀成毒輸入血管散佈遍身各部則諸恙蜂起疾病叢生矣閣下如患大便秘結則頭腦不清作事昏悶精神萎頓口氣穢濁膽汁不調肝火上升　疾病頭痛　頭暈目眩　肝熱內熾　遍身不舒　神思懶倦矣欲清潔腸胃使大便逐日通暢有序之聖藥首推紅色清導丸乃是微利平肝潤腸導滯之妙品即如黑龍江北安鎭郵寄代辦所任如松先生來函云鄙人因患大便燥結面黃體瘦多年於茲及試服紅色清導丸一瓶之後諸恙悉去轉弱爲强鄙人得悉是丸性極和平開胃消食眞是家用良藥也紅色清導丸凡經售西藥者均有出售或直向上海江西路六十號韋廉士醫生藥局函購每一瓶大洋六角每六瓶大洋三元郵力在內收用郵票

韋廉士紅色清導丸

PINKETTES

教育消息

專電

香港　省督學團、定兩星期後出發南路、整頓教育、

香港　褚民誼將（二十）日就廣大校長職、

香港　桂定四月東（一日）在邕開全省教育行政會議、（以上二十二日下午七鐘）

要聞

黃埔陸軍學校實行改組

▲易名中央軍事政治學校

（廣州通信）廣州通信、黃埔陸軍學校學生、皆在各省召募者、以東江兩戰、遂去陳軍、遂爲世人所注重、該校校長蔣中正、自解除第一軍軍權後、即熱心經營拓充該校、以爲革命政府造就多數高級軍事人材、并因該校現在組織、未臻完善、故日前特在軍事委員會提議改組該校之具體方案、經該委員會議決於一月二十七日通過實施、查其計劃、仍以軍事爲主要科目、同時注重政治訓練、其大概如下、㊀國民黨陸軍軍官學校名義即裁撤、易名『中央軍事政治學校』、㊁校內之訓練、區別爲軍事一部、政治一部、同時施行嚴格訓練、以養成陸軍政治人才爲根本、㊂各軍自辦之講武堂、如第二軍軍官學校、第三軍軍官學校、第四軍軍官學校、第五軍軍官學校、皆一律裁撤、歸併於中央校、但歸併之期、應俟各校於本學期畢業後、方始着手、以免本期學生、於畢業程序發生困難、㊃中央校內容、預計收學生三千人、故校務倍形繁重、須增設副校長以資勷理、㊄仍以蔣中正爲校長、以參謀團工兵監原兼該校教育長、鄧演達兼充副校長、所遺教育長、以何形充任、㊅校址仍在黃埔海軍小學校、㊆至改組期間、須於兩個月左右完成云、（鋼駝）

浙省法政醫藥兩校風潮後之近聞

浙江公立法政專門學校、自因學期考試、引起學潮後、校長凌士鈞、一面將激烈分子邁鏞天等十餘生開除、並提前給放寒假、一面提出辭職書、結束內部、預備交替、但凌氏辦事熱心而有毅力、故省署教廳、均不肯放手、夏省長日前曾親到凌寓挽留、聞凌氏已將辭意打消、擬定三月八日、補行學期考試、十五日上課、貫徹整頓法校之初衷云、又醫藥專門學校代理校長吳粹、自校內發生風潮、惟因繼督之人、曾維近狀、現聞該校舊教員丁文一、紹奕多年、近來呼聲甚高、又一說、該校原校長李定、前由教廳派往歐美考察教育、已於去年底回杭、仍謀恢復原職、未知鹿死誰手也、

蘇考察日本藝術專員在日之行動

江蘇省特派考察日本藝術教育專員王濟遠滕固、暨其同道者楊清磬·張辰伯·薛珍、於八日上午抵東京、由日華學會派員赴站迎接赴會、即有東京朝日新聞記者尾枝氏訪問此次來日之任務、是晚又有東京中外商業新聞記者松澤氏亦來訪、東京報紙上俱有記載、九日專員等、會同留東上海美專教授錢瘦鐵君、參觀上野美術展覽會三所、並訪問日本現代名畫家石井柏亭氏小杉未醒氏、交換意見、不日在上野舉行之中央美術展覽會、請該專員等、將携來之作品加入陳列、以供日人觀感、專員等、以中日美術界有提携之必要、坦然應之、現以選出若干幀、送交該會矣、九日專員赴外務省務亞細亞局長木村氏暨文化事業部長岡田氏、陳明來日任務、並洽商中日藝術提携之方案、又赴文部省訪專門學務局長、詢問藝術設施之近狀、及其未來之計劃、外務省以該專員等來日關係中日藝術前途至大、特定於十五日晚宴請專員、列席者、有東京美術學校校長正木直彥、畫家藤島武二石井柏亭小杉未醒和田英作石川寅治等、關於中日藝術上之提携、大加討議、良有端倪、專員等來日適值中央美術展覽會開會、特爲留出一室陳列劉海粟·王濟遠·楊清磬·張辰伯·薛珍等之作品、標明中華民國某某出品、京中報紙、俱有記載、引爲盛事、昨晚（十六日）駐日汪公使宴請該專員等、由該專員等提出說帖、請公使對於中日國際間藝術上交換作正式之運動、汪公使極表同情、即請專員等『草擬辦法、一面呈請本國政府、一面照會日本政府辦理、日內該專員等將赴京都、寓關雪之別莊、一方考察京都工藝美術、一方面從事製作、

江蘇蕭縣教育之夏視學視察報告

江蘇教育廳、據省視學夏承楓呈報、視察蕭縣十四年度教育狀況云、竊查蕭縣教育事業、本年度學校數一六九校、較上年增設八校、學生數六二二零人、較上年度增一九零人、預算數八萬一千八百三十七串餘、較上年度決算減一萬五千九百六十八串、代理知事潘作霖、對於教育事業、尙知維持、教育局長孟沏鏗赴省養病、一說、因被控赴省辭職、縣視學張長桂能駐局襄助局務、似尙熱心、視學到該縣時、兵災方平、匪患接踵而起、全縣二市十四鄉各校、在同一時日、求能完全上課、尙不甚易易、時西北鄉匪勢猖獗、郝集黃口暨近隴海線、有匪千人出沒其間、民間談論、無非兵匪問題、至於教育、則屬次要、而教育界自身所直接感受痛苦者、則反不在兵匪之騷擾、而在經費之不足、全縣教育經費八萬餘串、支配學校至一百六十九所、而師範一校、已年費一萬二千串、是縣市鄉小學每年教育經費、不足七萬串、平均計算、每校年約四百串、每月三十餘串、不過十元左右、是以就經費論、無怪正教員月薪有僅得十二千文者、而近來經費困難、縣立學校欠發經費二三個月不等、市鄉學校、竟欠至十餘個半個月經費、則教育精神、難求振作、亦固其所、復次則縣市鄉經費情形、亦相懸殊、縣立小學依預算、每級經費月支自三十元至五十元、縣師三級預算、月支六百元標準、不可謂不高、而市鄉一百六十校支配四萬四千餘串、經費每校平均月支僅約二十二串、與縣校經費相衡、差異太鉅、則市鄉學校、雖有進步、要非無因、至於鄉村學校通病、往往藏有校名、毫無實效、敷衍上課、不求進取、案舉私說、強歸公家、到試學校、就公費監津貼、在該縣屬於南鄉之一百六十一校中、雖未能懸斷、即有此種現象即或有之、亦屬自然因果耳、該縣城區學校如縣立師範附屬第一小學、均因駐軍停頓、多日正課恢復、縣立第三小、會受軍事影響、正在召集學生、準備上課、龍都市立一小、因經費問題未上課、市立二小因受傷後未上課、景物蕭條、不勝滄桑之感、獨縣立第一女子小學校長劉秋照、始終維持、弦誦不輟、殊堪嘉尙、擬請傳令嘉獎、以昭激勸、至此次視察、略具意見、歸納言之、㊀此後倘增加經費、應使市鄉教育先行支配、㊁市鄉學校應由縣視學認眞考核、其成績不良者、應酌量歸併、成績優異者、酌增級次、㊂市鄉學校學級費、應酌量增高、依照預算、改用整洋計算、所有視察各校狀況、另詳評語、伏祈鑒核、謹呈、

蘇省八中提前開學

▲本月二十五日

揚州江蘇省立第八中學、在十四年度第一學期中間、因拒校長釀成風潮、迨告解決、而缺課達三週之多、是以寒假期間縮短、提前於二十五日開學、已通知各生遵照矣、又該校高級國文教員莊鴻寶、經胡兼江聘爲教讀、遺缺經間校長改聘第一初中校長洪證繼任、所有縣立師範教員朱䌷濤等兩君、亦被聘爲國文教員、校長問榮生、前爾實應廳長、已於二十日來揚、參與儀業學友同學會之年會、

金壇通俗教育館之講演會

江蘇金壇通俗教育館主任陳家鳳、於前年發起在該館添設娛樂部、以提倡高尙娛樂、計分籃球·象棋·音樂·雜誌報章·電影等組、辦理經營、不遺餘力、惟以兵事影響、復值年歲荒歉、經費頗難籌措、而陳主任仍復一意進行、絕不稍挫其志、現在該部各組、均已次第組織就緒、於夏曆丙寅正月初三日正式開幕、本省陳省長胡教育廳長暨縣紳張蔚庵張仲仁潘夢華蔣荃石蔣竹莊諸君、均贈題詞、所需經費、大半由陳主任私人設法籌墊、該部開幕以來、游人極多、又該館復利用舊曆新年機會、講演游藝日請演、由陳主任及講演員段履深主講、並佐以話匣·音樂·歌曲等餘興、逐日講稿、均由陳段二君自編、大都針砭社會、切中時弊、間以滑稽、以是連日聽講人數、輒在千人以上、不但座無隙地、即環立庭前者亦日有數百人、聞該館預定連續講演兩星期云、

蘇州冷紅畫會開展覽會

蘇州畫家徐康民曾一得陳鵬㬎等所組織之冷紅畫會、於本月二十二日（陰曆初十日）起二十八日止、仍假北局青年會、開第七屆展覽會、

本埠

上寶平教會昨日幹事會紀

上寶平民教育促進會、於昨日（二十二日）下午四時半、在博物院路二十號青年協會開幹事會、到者幹事傅若愚·郁瘦梅·張文雅·馬崇淦·凌其瑞（顧靜一代表）·顧靜一、由傅君主席、議案如下、（一件）提議新華學校鮑九思君來函、請求本會設立平校、議決准設平校、（一件）提議實硯女校王似錙君、函詢開學日期、議決函復定三月一日左右開學、（一件）報告女青年會今年開設平校七所、（一件）郁瘦梅君報告開設平校地點、已擇地七處、（一）西成小學、（一）實硯女學、（一）國民大學、（一）新華學校、（一）敏求學校、（一）第三義務學校、（一）第六義務學校、（一件）議決本會成績報告辦法、提出常事會討論、

孫文主義學會講演會之第一日

昨爲孫文主義學會之寒假講演會開講之第一日、到會聽講者、極爲踴躍、上午先由楊杏佛氏講『中國社會改造問題』、大致謂中國社會改造問題甚多、其重大者爲㊀家族問題、㊁生產問題、先述社會改造之重要原則、次述文化文明與社會改造之關係、繼論及中國社會改造思想之派別及態度、根據科學的歷史的觀點、批判中國社會改造思想之派別、語極精闢獨到、其家族問題及生產問題、俟今日續講、次桂崇基氏講『地價問題』、先總論一切、略謂地價問題乃中山先生民生主義之一部份、特嘗通所謂之地與地價、與經濟學所說不同、因解釋地與地價之定義、次講述政府徵收地價稅之種種理由、從社會經濟·社會道德諸方面、闡明一切、詳引歐美各國事實證明、如倫敦自一八七〇至一八九〇年、平均每年增加地價七百六十二萬餘金鎊、每增一人即增四百餘美金之地價、益足使人感覺今日之社會、有實行平均地權說之必要、再次講述各國徵收地價稅之方法、闡今日尙須繼續英美及中國應採用何種適宜之徵收地價稅方法云、下午由劉大白氏講『從家族主義到民族主義』、大意㊀中國因家族主義之根蒂深固、人民路於止知有家、不知有國之現狀、㊁中國之家族主義、因農民制度、與儒教傳統思想、及專制政體之束縛、故能維持至數千年、但以工商業之發展及青年之覺悟、亦漸致破壞、㊂家族主義之弊害使民衆無組織之能力、不能有團體之發展、㊃此後應一破壞家族觀念、適應移民政策、及振興工商業、以達到民族主義之大道云云、聞今日除楊桂二氏外、尙有郭沫若氏講『革命與文學』云、

美領署商業圖書部開放

美國駐滬總領事署、爲促進中美兩國工商業起見、特將領署內圖書部開放、歡迎中國各工廠商行等、隨時前往參觀、并諮詢一切、昨由美總領事克銀漢君、分函各廠行、通知辦法、略謂領事署商業圖書館、到有美國各工廠出品、及關於中美貿易之參考調查書籍多種、均足爲中美貿易業者之參考研究、每日上午十時至十二時、下午二時至四時、除星期六外、如得該署照辦、均可入內觀覽云、

雲南教育參觀團將來滬

雲南唐繼堯現特令該省教育當局、組織教育參觀團、來江浙及各省參觀教育情形、聞該團分子、均爲該省教育界主要人物、大致一星期間、即可抵滬云、

滇省美術校長由日返國

滇省立美術學校校長李廷英、前因聘請教授赴日、在東京勾留月餘、對於東瀛美術、曾作一度之考察、李氏於日前來滬、昨由黃警頑導赴商務印書館工廠參觀、並便道參觀各美術學校、聞李氏在滬僅留三數日、即須返滇云、

中華職業學校繼續招生

南市陸家浜中華職業學校、於昨日續招商科一年級春季始業新生及各級插班生、除在本校舉行試驗外、并於蘇州·無錫·南京·崇明·東台·如皋·嘉興設分考處、以便各地學生、就近投考、該校商科對於國文·英文·珠算·簿記各門功課、非常注重、故各地學生報名應考者、極爲擁擠、原定學額實有不能容納之勢、該校已將新商科各級學額特別擴充、除春季始業新生、尙有餘額外、原有二年一年各級、亦尙有餘額、自二月二十四日（舊曆正月十二日）起、在本校繼續招考、凡有相當程度者、均可隨時到校報名應考、開學期定二月二十五日、（舊曆正月十三日）上課期則在三月一日云、

民智公學定期開學

威海衛路潤德里民智公學、一切辦法、務求實際、開學後、放假遲、每週舉行英國算會課、每月舉行月考、每月終報告學生成績於家屬、本屆爲貫徹辦學宗旨起見、外國語一科、仍由前約翰教授馬崇淦·復大畢業張天君·吳慶氏女學畢業孫傑三人分任、國學一科、仍由陳家璽·徐忍寒·丁壯如·劉斐竹四人分任、算學一科、仍由校長龔冰鑑教員蔡干良擔任、現定高初小學陰曆正月十四日開學、女初中女子成年班、因遷道師生不及趕到、延至二十日開學、並聞中學英文、擬改直接教授、注重會話·翻譯、國文成績、創作·紀錄·譯述三種並重、現報名定額者、逐日絡繹不絕云、

國大免費學額之辦法

戈登路國民大學前佈告云、前據本校發起人會議決、所有本會捐助本校免費學額十名、概以考試選取品學兼優學生給與之等語、茲經本校議決定於十五年春季開課後一月舉行免費學額試、本週內報名爲要、又規程內謂免費學額十名、計大學文科三名、教育科一名、社會科一名、商科一名、各專修科三名、附中一名、㊀各學科主任擬定、會同各本科教授評閱、㊁各科試驗科目、由各科主任定之、㊂免費學額筆試於每學期開學後一個月舉行、口試於學期終了前一個月舉行、㊃凡經錄取諸生、得於次學期免繳學費一學期、

南市商中之新組織

西門務本女學左近大吉路口南市商科中學、於昨日開學、現該校之新組織如下、㊀教務部、內分註冊股與成績股、㊁訓育部、內分訓練股與合務股、㊂事務部、內分會計股·庶務股·文牘股·編輯股·統計圖表儀器股·體育部、內分運動股·衛生股、各股設股員二人以上、該校校務雖採分掌制、而校內一切事權、仍統屬於校長一人之手、藉以收事權統一之效、現其他學校肄業生轉入該校者、約有數十餘人之譜、

吳淞水產學校新聘之教職員

吳淞江蘇省立水產學校、本學期新聘教職員、已逐一聘約者、計有日本東京高等工業學校畢業新自英倫研究歸國、中華製革廠總工程師會廣楨、擔任製革學教員、美國華盛頓大學水產科碩士陳同白、擔任水產通論食品論細菌學教員、美國機械工程碩士、製糖工程師陳思武、擔任物理化學數學教員、南京高師數理化部畢業徐定一、擔任物理數學教員、廈門運動家魏光濟、擔任體育及水上運動指導員、此外尙有該校前任職教員金有尊·錢滄碩、本學期亦回校擔任職務、金君任訓育兼舍務員、錢君任國文教員兼推廣部員云、

市立萬竹小學組織建築委員會

本城萬竹路市立萬竹小學校、於客臘被鄰居失愼、焚燬校舍一部份、現由校長朱達王呈請市總董撥款建築、已蒙李總董允許、故已組織萬竹小學建築委員會、並推定朱伯華·王引才·朱墨飛·范鸞書·吳逸夫·五人爲委員、呈請市總董聘委、以便籌備建築、昨由市公所分別致函各委、致請担任矣、

法租界商聯會義校開課有期

法租界商業聯合會因義務學校事、昨日午後二時由會長葉晚辰召集、副會長王復堂評議長於子承會計李維良等十餘人、開會集議、討論辦法、經衆磋商良久、決定於新正十六日開課、並定於即日起准備各學生報名之期、所有中西文教員、除原有教員仍舊外、并擬添聘教員一名、決議本會星期常會、決於下星期起開會、以後每星期開常會一次、議畢、至四時餘散會、

康腦脫路上海幼稚院及小學將開學

康腦脫路上海幼稚院及上海小學、辦理完善、成效卓著、而校舍軒敞、地位清雅、徐園花木繁茂、曠地孔多、學生每日游息其中、於身心上大有裨益、近年來、校務益見發達、校董熊秉三·袁觀瀾·賈季英·盛院長陳鶴成等、又力事整頓、本屆並再擴充校舍、添招幼稚生及小學高初各級插班生、幼稚院有富於學識經驗之保姆負責管理、對於各項保育辦法、俾有特長、小學功課嚴密、注重實學、國文商業英文算學四科、程度格外提高、女子並重家政刺繡等科、宿舍中各項被褥床帳、均由校中按照兒童身材特置、學生無須自備、近來報名及索閱章程者、極形踴躍、聞定陽曆二月二十八日開學、

廣肇公學之發達

北四川路廣肇公學、定夏歷正月十五日考試新生、十八日開學、該校本學期學生極爲發達、新舊生已達五百餘名、寄宿舍於兩月前經已額滿、無法容納者、爲數不少云、

市北公學添聘各科主任

閘北市公學中學部、現又添聘西女士予碩德爲英文科主任、教授高初中英文課程、女士教授華人子弟有年、頗有經驗、學問亦極高深、又聘安徽名宿胡東生君爲國文科主任、教授高中國文、並添聘東亞體專畢業前任皖省師專體育教師余尙義君、爲體育部主任、

寰球中國學生會學校懇親會紀

卡德路九十五號寰球中國學生會日夜校、於昨日下午二時舉行寒假懇親會、會前校董與學生家屬及教職員學生、到者數百人、先由校長朱少屏君報告開會宗旨、並與學生家屬談話、次舉行問答游戲、答中者給以獎品、末有南洋大學音樂教員仲子通君之凡啞鈴及歌曲、嚮士張國威君及庹豪君之幻術、至五時許散會、聞昨前兩日報名之新生、共爲踴躍、各級餘額、爲數已無多云、

談藝

子猷觀卓別靈氏「Kid」(俗稱孽子遇仙)一片。即深服其能於笑梯滑稽之中。寓悲天憫人之意。與羅克之一味博人笑謔者有別。近又於上海大戲院獲見其新片「淘金記」。(一名財運亨通)迺益歎其藝事精進。寓意深遠。爲之擊節歎賞。不能自已。此片係以美國人赴亞拉斯加採金事爲本。而隨時隨地加以滑稽之穿插。卓氏於片中與風雪戰。饑寒戰。虛僞之人情戰。堅苦卓絕。卒助其友得獲巨金。奏凱而歸。於此可知人非備嘗艱苦。不能成功。實爲「喫得苦中苦。方爲人上人」二語下一有力之註腳也。至其穿插之妙。如與舞場中舞女調情。欣喜欲狂。除夕設宴作幻想。以叉叉麵包作舞蹈等。無不妙到毫顛。而統觀全片。覺其笑謔中實含有淚痕。不能以單純的滑稽片目之。吾於是不特推卓氏爲滑稽之王。直以滑稽之聖尊之矣。(鵑)

雪窗零話 (仲可)

盜者恢。兩事者烈。恐遍一時。留芳千古。遂爲好名。則竊人之美。然非所論於今之世。詐僞盜其。匪夷所思。不僅盜名。且盜利矣。任子授官。亦須及歲。明兵部尚書金忠之子。名達。僅十歲。授檢討。遂爲士林支傳。見責檢攄鈔。

人物小志 聽冰生

中國日本之言書畫者。莫不知有王師一亭。其爲人也。雖未身厲士途。躬投商界。而絕無賈者奸詐諂惡之風。就其餘暇。窮究八法。於爭座位最得神髓。畫宗任伯年。故人物尤能獨具當世之英華。與吳缶老交最厚。當吳徵時。濟以財利。不稍吝。古稱鮑管。今見王吳。先后輝映堪相匹云。王師頹慈祥。低眉如彌陀。嘗自題甲子小影有句云。常作低眸無我相。不教昂首向人前。足見其品學之高逸矣。性好佛。茹素。自築佛閣於梓園之上。禪房常靜。不染點塵。牕外青藤碧葉。遙映成綠天深處。王師清晨抱貝葉之經。施施往讀。趺坐蒲團如枯衲。焚香於爐。折花供瓶。清磬殊脫塵俗。讀經既。還海雲樓。樓亦窗明几淨。雅堪作書寫畫。一任興之所極。筆與心遨。而水墨丹青之畫。春蚓秋蛇之書。油然出諸腕底矣。鐘鳴九下。換衣駕飛車出。逐之於紅塵十丈中。經營商業不畏勞。日以爲常事焉。王師本浦東南匯產。以祖籍吳興故。乃有白龍山人別署。官名震。佛號覺器。早歲亦名梅華館主。惡濁。即棄。今年六十又一歲。未嘗頹老也。平生令子有四人。皆名於時。在昔事母孝。有孝子之稱。

餐櫻廡漫筆 蕙風

賀庵近詞合歡帶賀黃佩衡新婚云。恰新春。景澈。辰良。叶鳳卜。儷玨璋。並蒂花開人似玉。錦屏開。子細平章。雲嬌月媚。紅深翠婉。初試梅妝。倚檻晶乍可。鸞鏡暈淺蛾。闘眉長。蘭因蠹牒。玉貌羊車。襟懷叔度汪洋。屈指蟾圓三五夜。二分春。蚕付仙郎。花明酒滿。椒紅柏綠。乞與穠香。有情仙艷。說藍橋料量玉杵瓊漿。江夏燕爾之期爲正月初十日。郎韻雅切婉麗。允推冰雪聰明。上海顧景炎(樹圻)年少澹泊。雅好書畫。嘗屬錫山吳觀岱繪晴窗讀書圖以寄其志。甃垣一角。花柳縈拂。牆內一敞軒。四周環以蕉竹。窗櫺簾檻。盡染碧色。軒中玉軸牙籤。琳琅滿目。一少年當窗據案。手披圖卷。意極閑適。階下一小奚。持蕉扇爲之煮茗。遙東方池一泓。繞以朱闌。菱荷萬柄。池邊湖石矗立。極嶙峋皴秀之觀。乃手蔽日之桐槐。磴路之藤篠。在在均含深致。遠峯數點。明媚可愛。此圖之大略也。吳昌碩書首沈乙盦題云。借問子平仙躅何如。少文壁圖事理分明。不二丹青自在。相須峨眉汝頷。畊然寄隸布韈無緣老僧。休去。歇去。少年。美負。當年。朱霞村題云。高館停雲不可求。頭精嫌劇鳳流夢嶼蕭涼。於水便是滄江。虹月舟宗派分曹見別裁。廖辭並几亦多才。桓家裘其何嘗流奧惜懺廚。爲客開。蕙風題百字令云。虎頭三絶。遊畫禪金粟宗風。能繼玉蹤瓊題多妙蹟。不數倪迂清閟。觸目琳瑯。羅胸邱壑。尺幅堪千里。無聲詩筆。野王高矩遺世(宣和譜以顧野王畫爲無聲詩)何止寄傲南窗。清芬洛誦。別有蘭臺秘。宗炳臥游奇勝處。看取牙籤標識。上探荆關。閒評吳惲。茶熟香温地。移來花影。柔娥應見深致。趙叔雍題浣溪沙云。照檻山光拭黛眉。茜紗青玉好樓遲。幼輿邱壑自相宜。詩到無聲都入妙。書如未見肯停披。韶光消得少年時。

恩與仇 (十六) 一名多情的女伶 天笑

高俠。聽了。忙問道。是什麼主意。趙飛霞低低的說道。我告訴你吧。我要走一時。實在走不掉。我暗中留意。那姓韋的刻刻防着我。要走。而且他的爪牙來的多。還有偵探們四圍防備着他的意思。就要我立刻嫁他。但是我豈願意跟他。這一次唱完了戲。我本來要離開天津了。但是沒有法子擺脫。只得和戲園子老板續訂一個月合同。也算是緩兵之計。但終久是不得了的事。我從前遇到了一位客人。他曾經送了我一種藥。聽說是用什麼闆楊花等藥物所做的。吃了這藥。可以死去二十四小時。然後復活。讓我吃了這藥。只說是趙飛霞急病死了。二爺你趕緊把我屍首運出天津。反正過了二十四個鐘頭。我是復活的。我從此也不再唱戲了。我略爲儲蓄幾個銅錢。我們就苦度了。這個光陰。二爺你想這個法子好不好。高俠道。這是很危險的。萬萬辦不到。你想韋督辦是十分愛你的。又是常常到這裏來的。就算你吃了這藥。算是得了急病死了。他來了。準備你的後事。不能不說。他是一片好心。他辦了豐盛的衣衾。上好堅固的棺木。不要人家做主。他把你安殮了。我在這二十四小時內。把你運不出天津。將若之何。就是運得出天津。在這匆促的時間到那裏去演這一齣大劈棺。況且你醒轉來的時候。闆在這棺材裏。縱不樂死。悶也要悶死了。這又不能和他們說穿。告訴他們。你還要活轉來的。這不是危險萬分嗎。趙飛霞道。先不要被韋督辦知道。或者到半夜中。開我吃了這藥。你辦了汽車只說是送我到醫院中去。我們便把汽車開到天津鄉下去暫避。好不好。高俠道。這是更不妥當了。要這樣辦時。也用不着吃那劑時。要死的壽藥。便是活着的兩人同走。豈不是好。無奈如你剛纔所說的。韋督辦已經注意你的行動。四圍都派着人暗中監視。如何還走得脫。況且你又說。尤其是注意我們兩人的行動。更不容易走。您說叫了汽車只說到醫院。卻是暫避到天津的鄉間。天津的鄉間。不是他勢力範圍以內嗎。醫院裡他不好派着人去查嗎。汽車我們兩人自己都沒有的。這汽車夫不要說出來的嗎。這是更加不妥了。趙飛霞道。那末依你便怎樣辦。

談蕭曹之死 何天言

舊曆年初二湖北死了一個蕭耀南。瘦鵑曾在三言兩語內說「大約這一年是虎年。喫人更要喫得多了」。果然不到兩天報上載着湖北又死了一個有名的人了。此人是誰。就是蕭耀南死後吳佩孚推他做治喪處長的是一位現今仍舊拘禁在延慶樓上的壹布總統曹錕的胞弟曹鍈老七。

曹鍈的死。如在平日我覺得並沒有什麼希奇。但恰巧死在蕭耀南之後。這就是很有趣的事了。現在且將我所感想到的把他寫在下面以博閱者諸君一笑。

㊀蕭規曹規　蕭規曹隨是一句成語是講西漢時的政事。由蕭何規劃。壁畫而曹參則照例奉隨的意思。現在蕭耀南與曹鍈兩個人的姓是對的了。而且又是直系中一系的人物。不過他們平日之間在政治上蕭規曹隨的地方還很少。那知現在竟會在「死」字上蕭規曹隨起來。這眞是料想不到的所以有幾個人說他們兩個人的死的故事不應該稱做蕭規曹隨。倒應該稱做「蕭鬼曹隨」或是「蕭歸(生寄死歸之歸)曹隨」才算恰當咧。

㊁同生同死　蕭曹二人之死。還有一件更要希奇的事。就是同生同死了。何由見得同生。因爲蕭耀南是光緒乙亥年生的是五十二歲。曹鍈也是乙亥年生的。當然是同年了。又蕭是乙亥年二月十六出世的。曹也是二月十六出世的。這樣的同年同月同日豈不是可算同生嗎。何以見得同死。因爲蕭耀南是丙寅年初二下午四時半死的。曹鍈是丙寅年初六早晨死的。相距僅三日有餘(我想曹鍈若不是負有爲蕭治喪之責。恐怕還要早死一二日。或者甚至於和蕭同日而死也未可知)。而且又同死在一個武昌(按蕭是黃陂人。曹是天津人)。最希奇的聽說兩個人連死時的病症。病狀都是一樣的。這豈不可算同死嗎。

關於曹鍈之死還有一事也很值得注意的。就是曹錕老三本有兩個兄弟一個曹銳老四是十三年年底患糖尿病死在北京的現在曹鍈又死了。此後歲月當更覺得寂寞無色了。

虎語新詮 轉悔

虎虎有生氣　今之軍閥飛揚跋扈。爭奪地盤。動輒槍砲相向。其氣概之盛。不可一世。寧非虎虎然大有生氣乎。

虎入羊羣　兵士不能爲國家効力。專事自相殘殺。一遇戰事。塗毒小民。姦淫擄掠。無所不至。虎入羊羣。得毋類是。

虎頭蛇尾　政府遇有事故。輒日召集會議。國民會議也。軍事會議也。不一而足。惟皆不能集成。徒耗有用資財。其始也未嘗不千方百計以促其成。繼因成效渺然。遂即瓦解。此非虎頭蛇尾而何。

狐假虎威　中國官吏威虐小民。軍閥則殘民以逞。日事搜刮。虎威之嚴。大足懾人。惟一遇外人。則諂顏媚笑。無微不至。媚外之性。日甚一日。但能顯威於國人。不敢假外人以詞色。謂爲狐假。實不爲過。

兩虎相爭。必有一傷　軍閥之同類相殘。亦猶虎性好鬪。戰爭結果。終分勝負。亦猶虎鬪之必傷其一也。然此起彼仆。無非爭權奪地。雖敗不傷。餘勇可賈。則勇矣。其奈與虎鬪彷彿何。

虎視眈眈　東西强鄰。窺我疆土。正與眈眈虎視相同。

爲虎作倀　古時權奸之擾亂朝廷。莫不有小人爲之助虐。今之軍閥。窮兵黷武。搜刮民財。其內幕亦必有助紂爲虐之人爲之作倀。虎已可畏。何堪爲之作倀耶。

虎口餘生　吾儕小民。既受軍閥之塗毒。又往往遭天災之禍虐虎口餘生。可哀甚矣。

陰曆新年赤化之種種 吳玉璞

凡親戚朋友往來之賀年片。多用赤封赤箋。

緝逃賞格

緝拿疊順祥於去年十二月二十日晨攜去千元逃欵潛逃今特登報懸賞緝拿凡有通風報信因而捕獲者賞洋二百元能將人贓如數拿獲送到本公司者賞洋五百元欵以待決不食言該逃犯係浙湖州人今年三十七歲湖州口音中等身材面方帶黑色兩顴帶紫滿黑頭戴直貢緞邊小帽身穿灰褐色洋綢絲綿袍子元色直貢呢馬掛外罩淡黑灰新式…
湖州欵同源福公司謹啓

閱報諸君閱報至此請閉目合掌念南無阿彌陀佛誦百遍當能超生三界積無量福德　三尼弟子謹願

上海國民銀行 分派上年股息 召集股東年會 公告 開股東年會

茲定於三月念二日(即陰曆二月初八日)下午二時在法租界愛多亞路朱葆三路轉角本行十四年分股東年會並選舉監察人並於三月念二日起發付十四年分股息除分函外特此公告　上海國民銀行董事會謹啟

楊度哲子先生 虎禪師 鬻文 鬻字 助賑湘災潤價減半

信我者而健存　合家康寧

郵務海關函授招生

銀行函授招生

恭喜！恭喜！

祝諸君進步！
祝貴校發達！
貴校用書已採定否？
如未，請採用
下列各書，定能滿意。

中國文學史 (中大學師範適用) 平裝一册定價一元八角(七折) 曾毅編 是書詳述中國文學源流派別，明白無遺、文字亦暢流利，足爲模楷，文學界認爲惟一之中國文學史，詳繁簡得中也，全國中學師範大學多採爲課本，足見其價值之高貴矣！

中國文化史 (中學師範適用) 顧康伯著 平裝二册實價八角 中國向無文化專史，有之、自此始，故書經印行，中學師範各校競爲課本，是書於中國典章、制度學術、宗教等關於文化者、無不詳攷其因果異同，而編纂方法，亦甚完美。

周秦諸子選粹 (中大學師範適用) 劉永濟編 平裝一册定價八角(七折) 中國文學、周秦稱最，惜簡帙浩繁，選讀爲難，本書集莊列韓墨荀孟諸子及馬班之代表著作，以供讀者諷誦，採爲課本，尤屬相宜，卷首附四家政治思想比較表及五子出處時地表，最稱特色。

詩經原始 (大學專校適用) 方玉潤著 影印本八册布套有光紙實價二元 毛詩三百，解釋紛紜，莫宗一是，讀者但知其佳而不知其所以佳，本書則追求作者之本旨以論斷，不尚附會，胡適之先生謂漢以來解詩之第一名著，東大北大均採爲課本矣。

政治經濟學 (大學專校適用) 平裝二册定價三元半 季特氏著 陶樂勤譯 事實問題之解決、經濟學則以協社爲經濟學、普通經濟學書、僅記理論而無辦法、本書則以協社…

中國近時外交史 (大學專校適用) 劉彥著 平裝一巨册定價一元八角 國際外交之對外交涉失敗之歷史…

新式標點 經子文學
儒侶釋 實價三角半
于子校釋 實價七角
荀子通釋 實價六角半
春秋法言 實價三角
莊子校注 實價二角
楊子法言 實價二角
老子道德經 實價二角
商君書 實價八角
長生殿(名曲) 實價三角
西廂記(名曲) 實價五角
老殘遊記 實價六角半
俞曲園筆記 二元七折
三國演義 五角半七折
水滸 五角七折

國學概論 (中大學師範適用) 章太炎講 曹聚仁記 實價三角半
古學卮言 (中學師範適用) 朱謙之著 實價五角
白話文 (中學師範適用) 章太炎著 五角七折
近世社會學 (中大學師範適用) 遠藤隆吉著 一元半七折
傳氏經濟學 (中學師範適用) 宋任編譯 六角七折
經商要素 (商業中學適用) 張一慰著 一元七折
商業政策 (商業中學適用) 吳瑞譯述 九角七折

■各校適用書■

英國文學史 六角半七折
法國文學史 八角七折
民國文法 八角七折
英文廣記 三角半七折
泰文解 實價五角
本國地理 實價五角
中國小說 一元七折
泰谷白話信 一册七折
現代民主政治 五角七折
白話書 實價二元
杜威三大演講 六角七折
西洋哲學概論 實價六角
支那貨幣論 四角半
地方自治通論 五角七折
國語詞典

(外埠函購寄費加一 詳細書目承索即奉)

上海四馬路中 泰東圖書局啓

信面並書明赤末二字是爲陰曆新年赤化之一
陰曆新年小輩見長輩例有拜歲之舉長輩乃給錢若干名爲壓歲錢必包以赤紙是爲陰曆新年赤化之二
歲首財運亨通者每有請酒之舉請酒必以赤柬相招是爲陰曆新年赤化之三
新年家家戶戶之門前或客堂多書赤聯吉語以資點綴於是其門前客堂間滿佈赤的氣象是爲陰曆新年赤化之四
小兒女新年每着赤色之新衣服是爲陰曆新年赤化之五
商人終年碌碌及至年夜收齊賬目以後設有盈餘得有分紅之例是爲陰曆新年赤化之六
商人營業賺利新年他人見之必曰紅光滿面是爲陰曆新年赤化之七
新年購物物上必貼有赤紙一方以示吉利是爲陰曆新年赤化之八
新年所放之花砲全爲紅色是爲陰曆新年赤化之九
綜於以上種種是則中國陰曆新年時代已顯然成爲赤化世界有物皆赤無物不赤眞無怪乎赤化之風大盛矣

◉太眞外傳三本志盛　孫碧

梅畹華太眞外傳一劇前演兩本卓著盛譽京華人士無不贊嘆以爲得未曾有客臘二十四五兩夜又復接演三本全劇時間甚長而精采叠見絕無閒場其尤屬傳賞者爲金盆撈月窺浴舞盤等場撈月舞盤本有舊本爲當年其祖梅巧齡所擅長且其劇本出自南府畹華什襲至今特爲增減益有添毫頰上之妙密誓一場道白別翻新樣彌見可喜而布景創局均能於深靜之中見其娟致細加體會尤屬不易此外蜀州貢荔驪宮生日張易之復睹生兒虢國姨素面朝天亦均穿插合度要之大致一劇已演三本異曲同工哀樂穠淡各臻其勝而第四本現亦定稿預擬正月間可以出演玉環妃子千古艷聞得畹華而益彰亦更足爲歲寒亂離中之承平紛飾也其詳細節目如後

苦差徧蜀疲貢荔。客官職胡虜肇爭權。
秋清淺玉鞭星意。玲瓏金盆初撈月。
華清宮巧筵開七夕。長生殿私語誓三生。
斥阿瞞楊相計陰謀。放豬龍祿兒售奸計。
話穢聞置人藏複壁。炫素面騎馬入宮門。
楊貴妃反狀料胡雛。高力士正言規悍帥。
瑤圃千秋管絃如沸。紅塵一騎錦繡成堆。
宣菊部別苑召伶官。導花神彩旗陳仙樂。
十二番奇傳翠盤舞。三百萬數賜錦纏頭。

◉變色談　沈雪廬

爆竹聲裏牛年云逝寅虎值年乃作變色談

虎鷹　從「翠客揮犀」上看下來說虎鷹身大如牛能捉虎豹以爲食照這樣說我們中國的軍閥天天如虎相爭結果難免不給烈強中的那頭虎鷹吞了去呢

虎列拉　Cholera虎列拉本是霍亂症的西名可是如今却不是這樣講虎虎威也列列強也拉拉夫也合而言之乃威列強之虎威實更甚於拉夫之爲害也

狐假虎威　關外的那隻狐去年給松鼠一倒戈弄得四面楚歌幾乎一敗塗地好得東鄰矮腳虎來一救反敗爲勝今年是虎值年恐怕那隻狐要狐假虎威更加闊得利害呢

虎倀　這二字是說貪官污吏毫無顧忌而倀吞巨欵的說頭鹽鐵論不是說過的「當世當路非患儒之雞廉患在位者之虎飽」的幾句話嗎那末今年是虎年虎飽二字恐怕要比往年更加流行些啊

虎丘　虎丘本來是蘇州的名山如今却說的是虎年的丘八太爺他們的虎威一定要比往年來得殘酷

虎口　莊子說「料虎頭編虎鬚幾不免虎口哉」如今的一般政客軍閥及奸商都歡喜媚於外人也正如料虎頭編虎鬚弄到臨了總逃不了虎口的一吞吧

談起虎來閒話多的很我因限於篇幅就此告終總之今年旣值虎年一團糟的中華民國想不會得到安逸的太平日子過吧

游藝消息

▲紐約名片風流姊妹行將開映　紐約最著名女伶多麗姊妹．姿態活潑．冶蕩無倫．近由上海金龍公司購得其作最佳品「風流姊妹」「愛情片」特請王鈍根爲之譯製華文說明書．定於元宵左右假座恩派亞大戲院開映．片中有浴池魚池．姊妹裸體游泳其間．並有裸體跳舞等奇景．金龍公司又有自造滑稽片「討吃官司」又名「兄弟爭妻」．詼諧萬狀．將與「風流姊妹」同時出映．兩片映畢後．並有俄國最著名舞女愛芬蘭四姊妹之裸體舞．其姿態之嫵媚．肌肉之美艷妙處畢現．迥非市上普通舞女可望其項背．誠難得之盛會也．

▲透明的上海特刊　大中華百合公司所出透明的上海特刊增加文字圖畫．紙張印刷．並極精美．爲影戲特刊中從來所未有．近以頁數過多寄費較巨．酌爲增價．鄉購者本埠每冊郵票一角八分外埠二角現購小洋二角并一律贈送彩色精印小冊子一本．可向麥根路四七號該公司購取云．

▲中華第一影片公司新訊　中華第一影片公司近正積極擴充．已遷至新大沽路三百五十六號辦事．新片「好媳婦」業已全部告竣．定新正十六日在中央大戲院正式試映．邀請各界參觀．將攝者有「小偵探」一片．由小明星顧寶蓮女士主演云．（洲）

▲天一公司將有佳片出現　天一公司於去臘遷至華德路六十八號後．規模宏大、組織完備．現攝「夫妻之秘密」一片．由邵醉翁導演．主角爲胡蝶吳素馨二女士．吳女士在該公司連演「立地成佛」「李飛飛」「忠孝節義」三片．表演之佳．久爲各界贊許．胡女士花容月貌．在電影女明星中．素有艷譽．今得邵醉翁指導．其成績更爲優美．且該劇情節緊湊．趣味濃厚．預料將爲電影界放一異彩也．

▲明星影戲學校之新猷　明星影片公司附設之影戲學校爲中國電影界最先成立之訓練機關．年來人材輩出．成績獨佳．本年份起該校復聘請上海著名愛美劇家谷劍塵君爲教務長．對於校課更所革新．刻據援近谷君之友人述及．谷已擬有精密辦法．課目注重學理與實習訓練兩項．並編有「戲劇的表演術」講義．即日開始招生．谷君素於戲劇學識．著作等身．該校得由谷君主持．將來造就．必有可觀．（賀雲鵠）

專治瘋濕癱瘓麻木半身不遂包愈斷根 318
筋骨痛瘋丸
萬應丸　半身丸　梅楊丸
德法醫生秘製　老德法藥房

當日止痛三天包好
立愈白濁丸
下疳珠黃散　退腫膏　橫痃
程鳳生醫生秘製　德和公司

立止白濁
專治五淋白濁花柳 一瓶見效三瓶斷根 每瓶小洋五角 上海東棋盤街 廣和太 1921
化痰順氣
立止咳嗽丸
上海棋盤街 廣太和 丙42

國產補品
天然時機不可失
保和堂
藝處 上海河南路
電話中央四五三三號

立愈金剛百鍊遺精丸
詳考精之由來
上海 香港 鍊雲藥房

送
倪詩齡醫生良藥
胃痛一笑散　平喘寧咳散
上海三馬路雞鳴橋 溥愛醫藥社
736乙

LACTOMALTINE
乳麥精汁
各大藥房均有經售

內務部化驗農商部註冊
謹防冒認 務請認明金雞商標
凡患風濕骨痛筋骨疼痛 服此露 筋骨疼痛
凡患小便淋濁 服此惡毒瘡瘍 露
總發行所上海 濟華堂藥房 各埠藥房均有代售函購亦可 乙114

申報火車長途汽車輪船一覽表

▲閱者注意滬寧火車時刻表請見昨日本報

◉滬杭甬鐵路滬杭段

◉下行車

◉上海北站開　上午八點〇五分（特別快車）　上午九點三十五分（慢車）　下午一點三十分（快車）　下午三點廿分（滬禾快客車）　下午六點三十分（夜快車）

◉上海南站開　上午八點十五分（特別快車）　上午九點三十分（慢車）　下午一點四十分（快車）　下午三點廿分（滬禾快客車）　下午六點四十分（夜快車）

◉松江開　上午九點三十分（特別快車）　上午十一點正（慢車）　下午二點十三分（快車）　下午五點〇八分（滬禾快客車）　下午七點四十五分（夜快車）

◉嘉善開　上午十點〇九分（特別快車）　下午十二點〇七分（慢車）　下午三點十八分（快車）　下午六點卅八分（滬禾快客車）　下午八點卅八分（夜快車）

◉嘉興開　上午十一點四十分（特別快車）　下午四點〇九分（慢快客車）　下午十二點四十九分（特別快車）

◉上行車

◉閘口開　上午七點十五分（特別快車）　上午九點〇五分（慢車）　下午一點三十五分（快車）　下午三點念五分（閘禾快客車）　下午五點四十一分（夜快車）

◉閘口到　上午十一點五十分（閘禾快客車）　下午一點正（特別快車）　下午四點廿二分（慢車）　下午七點十分（快車）　下午十一點卅分（夜快車）

◉杭州開　上午七點四十分（特別快車）　上午九點四十分（慢車）　下午二點正（快車）　下午三點四十五分（閘禾快客車）　下午六點十一分（夜快車）

◉長安開　上午八點卅二分（特別快車）　上午十點〇六分（慢車）　下午三點〇三分（快車）　下午四點卅分（閘禾快客車）　下午七點〇二分（夜快車）

◉硤石開　上午九點十一分（特別快車）　上午十點四十六分（慢車）　下午四點十三分（快車）　下午五點四十分（閘禾快客車）　下午七點三十二分（夜快車）

◉嘉興開　上午十點三十五分（特別快車）　上午十一點五十分（慢車）　下午四點二十五分（快車）　下午六點念五分（閘禾快客車）　下午八點十五分（夜快車）

◉嘉善開　上午十一點〇八分（特別快車）　上午十一點五十九分（慢車）　下午四點四十一分（快車）　下午六點〇八分（閘禾快客車）　下午八點四十五分（夜快車）

◉松江開　上午十點十五分（特別快車）　下午一點五十五分（慢車）　下午三點五十分（快車）　下午四點四十八分（閘禾快客車）　下午五點十八分（夜快車）

◉上海南站到　上午十點二十分（特別快車）　上午十點十六分（慢車）　下午二點〇七分（快車）　下午四點四十三分（閘禾快客車）　下午九點卅六分（夜快車）

◉上海北站到　上午十點四十分（特別快車）　上午十二點廿五分（慢車）　下午二點二十分（快車）　下午四點四十分（閘禾快客車）　下午七點四十五分（夜快車）

▲凡有符號者係與滬寧車聯接

◉鎮揚長途汽車

◉鎮江開往揚州　上午六點二十分　上午七點四十分　上午九點四十分　上午十一點二十分　下午一點三十分　下午三點十二分　下午五點十分　下午七點十分

◉揚州開往鎮江　上午七點二十分　上午九點二十分　上午十一點點十分　下午一點　下午三點五十分　下午四點五十分　下午六點

凡有符號者暫停　江北兵匪新近安頓之火車客運，可能照常

◉輪船進口報告（二月廿二日進口）

寧波　新寧興　太古
香港　蘇州　太古
烟台　廣大　招商
長江　隆和　怡和
長江　江順　招商
香港　新華　太古
青島　嘉禾　太古
青島　利通　太古
香港　日陞　怡和
香港　山東　太古
長沙　恒昌　太古

◉輪船出口日期

寧波　新寧興　廿二日　太古
寧波　新北京　廿三日　招商
溫州　新江天　廿三日　招商
揚州　大亨　廿四日　大達
長江　新華　廿三日　太古
長江　公和　廿四日　太古
長江　江大　廿三日　招商

武昌　廿五日　太古
江順　廿五日　招商
鄱陽　廿六日　怡和
德和　廿五日　太古
江和　廿六日　怡和
瑞和　廿六日　太古
南　新寧紹　廿五日　招商
北　新銘　廿六日　太古

獅頭牌
德醫博士江逢治發明監製之
專治肺癆藥水
行銷美洲之鐵證
美國西雅圖怡源號來電訂購專治肺癆藥水並來函要求擔任駐美總經理
中國自製藥水能遠銷到美洲
此其功效宏大
之保證也患肺病者盍購試服
大瓶二元 小瓶一元二角半
外埠零購寄費免除以答提倡國貨雅意
上海四川路A一二三四號
江逢治化學製藥公司啓
上海新新先施公司各埠各大藥房均有出售
戊1406
CABLEGRAM
PACIFIC OCEAN
VIA COMMERCIAL-PACIFIC
4 FEB 1926

普太和號大贈品露佈
一年容易又春來本號爲酬敎雅誼起見故於元月十一日起爲本號年例開張之期延至十三日止共計三天特將各種蠟丸藥膏藥丹藥丸藥散藥油藥酒藥膠藥茶各貨品逢購一合贈送一合逢購一樽贈送一樽不折不扣此乃大贈品爲本號破天荒之大酬答過了三天則一並無如此機會也同胞同胞勿失此三日一載難逢之良辰矣但本號之大贈品實乃不計資本定蒙同胞鑒諒故特先此露佈其每人限購貨品至多以二十元爲限倘若過此限額恕不邀允也爲夏令最少瓶之痧氣丸紅靈丹臥龍丹三種貨品現未上市恕不發奉特先達知如蒙賜顧無任歡迎郵票購貨九五折扣郵寄貨品稅費寄費貴客自理丙寅年起午時茶每合洋弍角
上海棋盤街普太和號謹識

古今第一
婦科降生丹
痛經 胎產 難產
上海京都天寶齋 中國製藥總廠啓 甲09

金鼠牌香烟

烟味好 價錢巧

華成煙公司

本埠新聞

●英庚欵委員長威林敦抵滬

大晚報云、英國庚賠委員會委員長威林敦勳爵、即於今日(二十二日)乘亞后輪抵滬、又上海泰晤士報云、英政府派遣來滬調查退還庚賠用途之委員長威林敦勳爵乘亞后輪來滬、(按該輪昨已抵滬)將於星期三抵埠、又委員安德森女士及蘇希爾氏將於兩星期後到滬、委員會書記莊士敦氏則已先期來滬相迓、威林敦勳爵爲前任印度孟買省總督、後調瑪德拉斯省總督、以平等待印人、甚得民望、於遠東情形尤爲熟悉云、

●中交兩行昨宴安格聯

▲宴席上討論之結果

此次安格聯氏來滬、各界以保管基金及設立公庫二事、頗爲注意、商會及銀錢兩公會、曾於安氏來時、即推宋漢章君往與接洽、其時宋以安氏抱病、故未往見、安氏後即分謁中交兩行宋漢章盛竹書兩君、因之仍由兩君作東、於昨晚宴安氏於中國銀行、幷使商會及銀錢兩會有與面談之機會、列席者、安格聯・上海梅稅務司・虞洽卿・方椒伯・田祈原・秦潤卿・倪遠甫・孫景西・陳光甫・吳蘊齋・吳蔚如・葉扶霄・杜俊初・李馥孫・經長期間之討論、其結果爲原有內外債整理基金保管、照舊由安總稅務司辦理、至公庫問題、安總稅司意亦相同、惟須妥籌辦法、與政府接洽云云、按日內以保管問題、市場人心不覺浮動、今旣經協議解決、則此後公債市面、或可仍趨平穩之一途矣、

國聞通信社云、中交兩行、定昨晚宴請安格聯、已誌昨報、昨聞此項宴會、係在中國銀行樓上舉行、據交通銀行行長盛竹書君云、安氏來滬後、曾先赴中交兩行訪余及宋漢章、余等因即回拜、均係私人酬酢、余前任銀行公會會長時、曾與安氏數度晤面、宋氏亦係素識、惟安對總商會會長虞洽卿・銀行公會會長倪遠甫・錢業公會會長秦潤卿・等則未謀面、故今晚宴會、僅由余等二人私人出面、不談公事、而請虞倪諸君作陪、藉爲介紹、至關於公庫事件、余認爲係政府之事、實與安氏無關、外間所論、頗多誤會云云、又關於公庫事件、銀行界方面、仍未十分一致、安氏提早離滬之說、尙無確聞、但銀行界一部分、則希望其暫留云、

中國新聞社云、總稅務司安格聯氏、此次來滬、引起滬上商界莫大之感覺、主張設立關稅公庫、爲上海通商以還、華商自知衛護國權、第一之偉舉、頃晤商界某要人談及此事、有爲外間之所未知者、爰記於次、某君謂、當安格聯由京動身之前、曾以總稅司名義、致電總商會及銀行公會、表示南來協商之任務、迨其到滬、深居大英總會之大廈中、靜待各方之往謁求商、安氏之有此錯覺實北京少數官僚與商客、平時奉承太過、養忘自居客卿之地位與職權也、復値滬商感於國勢旁落、倡設關稅公庫、羣情與奮議論一致、尤與安氏所懷擬與滬商協商之意見、大相逕庭、因此安氏恃其自信年來華人對彼之態度、靜俟其自來、而總商會與銀行公會等、則根據主權上之信仰、以爲總稅司不過我政府所聘用保管現在稅欵之執行人、職權以外之事、非彼權能過問、與之協商、實屬多事、關於設立關稅公庫之事、決聯合全國一致向京主管機關、實力促其實現外、對於現在滬上之安氏、認其爲英友、彼不來訪、我不答候而已、安氏處此頗感不安、前日乃以個人名義、分訪中交兩行當局、因此宋漢章與盛竹書、爲之設讌欵待、以盡地主之誼、並邀總商會虞洽卿・方椒伯・銀行公會倪遠甫・陳光甫・吳蘊齋・錢業公會秦潤卿諸人作陪、冀謀一互晤之機會、聞虞會長因感不快、或不能往、另一消息、謂中交兩行會宴安氏、雖係應有之酬酢、而中行與稅欵之過渡、不無多少特別關係、交行此次雖爲主人、實一陪客云、

●國民黨部對於保管公庫之意見

中國國民黨江蘇省各級黨部聯席會議昨致函虞洽卿云「總商會會長虞洽卿先生大鑒、近日貴會率同上海商界銀行界主張收回關稅保管權、並設立關稅公庫、誠爲至要之圖、關稅爲一國之重大收入、爲數達一萬萬兩之鉅、向由客卿安格聯存放於英國匯豐銀行、不獨喪失國家主權、且對於國民經濟之發展爲害甚大、蓋此種重大收入、不存放於本國銀行、而存於外國銀行、已屬利權外溢、且匯豐銀行無利息、得此重大收入之周轉、可以操縱中國之金融、籠絡中國之商業、此種弊害、凡我商界人士、類能言之甚詳、毋容贅述、本會對於關稅保管權收回之重大問題、願供兩點意見、尙祈採納是幸、(一)關稅爲國家之稅收、關稅保管之權、自然屬之中國政府、安格聯爲中國政府之雇員、無權可以强佔或移交之、先生等爲收回關稅保管權應求之於本國政府、若與安氏交換意見則可、若由安氏之手直接收回、則形爲私相授受、且無形中授客卿以國家之主權、甚爲不可、(二)設立關稅公庫誠爲至妥善之辦法、惟此公庫應絕對由中國有關係之商業團體會同中國政府組織之、不能有外人參加、端此佈達、並候公安、中國國民黨江蘇省各級黨部聯席代表大會啓、

●交涉署派員編纂討論法權意見書

北京調查法權委員會總代表王寵惠、前因各國調查司法委員、不日出京、赴各省調查司法狀況、曾經電請滬交涉員對於收回法權協助進行、節經許交涉員於二月一日在一枝香宴請旅滬司法界先進暨著名律師等十餘人、討論法權上種種問題、幷望盡量貢獻、以便彙報北京等情、早誌前報、茲聞許交涉員對於組織討論法權會、關係綦重、雖在積極進行、惟一時實難成立、但日來各法律專家提出之意見書等甚夥、非派專員辦理、不足以昭鄭重、查有本署秘書主任許守廉、係專門法政人員、且經充任法官多年、特委許君專司編纂成帙、以便隨時彙報北京云、

●日政府委定法權會議隨員

▲船津氏日內來華就職

治外法權會議、審查法典、即將終了、各國委員、調查各省司法、出發在即、日公使以委員調查時、必須有熟悉各地情形之隨員、方無隔膜、特呈准該國外務省、委任前駐奉領事船津辰一郎、充任中國法權會議全權次席隨員、船津氏曾充駐滬總領事多年、旋調任駐奉總領事、熟悉中英兩國語言、及上海司法情形、日內即擬來滬、轉道北上、或因時間急促、由朝鮮直接赴京任職、亦未可知、

●總商會通知牲口捐業准取消

▲抄送聯軍司令部指令

總商會以縣屬擬辦牲口捐、業已取消、特致函稅務公所云、逕啓者、接准公函、以奉財政廳訓令、核議進行牲畜附捐、函達查照、見復等因到會、查此案於舊曆歲抄、業由各該牲口業報效一次贊餉銀四萬元、當經警廳呈奉聯軍總司令部指令需字第四六八號內開、呈悉、該牲畜業戶報效之欵、姑准照收、此欵如何支用、仍應報明查考、至前送附收繁捐章程、並准取消可也、仰即知照、此令等因、由廳錄函轉達前來、是此項牲口附捐、業經奉令取消、無庸再行集議、茲准前因、相應函復、即祈查照爲荷、此致上海稅務公所、又另致敦仁公所等函大致相同、

又聞此項報効之欵、係去臘經過事實、最近省令仍有牲畜附加捐之事、滬上各征收機關、俱奉到財廳長令知、即分函南北市各商會及該牲畜業代表等一體查照、令得上項訓令、前後情形、有所不符、諒省廳先未奉到總司令部咨文所致云、

●省令接收市公所昨聞種種

▲省令接收市公所之內幕　聯合通信社云、閘北市公所改歸官辦、及各方呼籲情形、迭紀本報、昨悉閘北市公所董事王彬彥・議員姜懷素、已接總董沈聯芳電召、於昨晨乘七時四十分由甯開滬快車、於下午四時五分抵滬、據謂詳細經過、已紀如昨報、能否准如地方請求、雖向各方詳探孫陳兩氏意旨、尙未得要領、並據本社隨同赴甯記者回稱、收回官辦之原因、頗爲曲折、王孫陳會合原文、均非收回官辦主旨、經記者在甯多方探悉內容、(一)道署交署經費缺乏、(二)吳淞商埠經費無着、(三)淞滬警餉每月支絀、乃由當道某獻策、謂滬北工巡捐局(即閘北市公所)年收達六十萬、倘能收歸官辦、則儘足支配、並可酌加房捐、淞滬警餉、可完全不用省庫負擔、並可在地畝捐上設法籌費、在蘇省財政紊亂困難如今日、此種策略、自然痌瘝入耳、況外傳局長年入有六萬元之進益、大利所在、遂爾卷甘言以進、遂置輿論於不顧、並聞局長一席、以滬南當道某姪之呼聲爲最高、現正支配人員、預備接收、閘北人士熱心自治者、尙在盡力奔走呼籲、局面至此、未悉能否挽回危局云、

▲閘北市議會兩電　「致南市市公所電」南市上海市公所李總董暨各董事鑒、敝公所忽奉滬海道令接收滬北工巡捐局、詳情具載迭日報端、想已鑒及、查閘北市公所恢復元二年自治行政、係遵照徐前省長令示、並呈奉兩縣核准、旣未觸犯市鄉制一百四條事項、不應受本制一百二條之處分、我公首創滬海市政自治領袖、市鄉鏡仰、必不忍坐視屈亡、自閘北自治仍爲官治、佇候明教、閘北市議會公叩、「致南商會電」敝公所恢復自治、甫經兩月、忽奉傳道尹令文奉令接收滬北工巡捐局、詳情迭載報端、諒荷鑒及、溯自民三停辦自治以來、亘十年之久、甫得重甦民治、乃藉口人民控訴辦事人員分利舞弊、即以推翻自治、則江蘇六十縣二百數十市鄉人人寒心、奚獨滬北數十萬人民之扼腕、公等滬海人望、輿論明晰、務請主持公議、一致援助、除由代表赴省請願外、尙祈一致抗議、以伸民意、是所至禱、閘北市議會公叩馬、

▲殷行鄉議事會等電　殷行鄉議事會鄉董鄉佐、昨爲力爭閘北自治、致電南京孫・陳・及上海淞滬道尹、其文如下、(一)南京孫總司令・陳省長・鈞鑒、報載鈞署奉令接收淞滬道尹接收滬北市政等因、伏念仁座下車、扶掖民治、首復滬北自治、勵德惇厚、滬海同欽、方期本協議精神、興發滬市政、地方發展、胥出仁施、大令忽頒、羣情惶異、謹特電懇鈞座俯順輿情、准賜收回成命、以昭寬大、而維民治、無任屛營禱之至、殷行鄉議事會議長王廷棟・鄉董朱家俊・鄉佐朱宗洛・叩效、

▲引翔鄉各法團電　上海引翔鄉公所・鄉教育會・鄉農會・等、昨致電聯軍孫總司令・江蘇陳省長・滬海傳道尹云、南京孫總司令・陳省長・上海傳道尹・鈞鑒、地方自治、爲法律所賦與、上海閘北市公所、早經依法成立、爲正式自治機關、茲聞有恢復官治之議、羣情惶駭、非惟閘北自治機關、咸切杞憂、而法制動搖、全省自治、有根本不鞏之虞、事端雖僅事關一市、而影響必將動大局、況鈞座愛護自治、早爲人民所共仰、務懇顧念大局、收回成命、不勝迫切翹企之至、上海縣引翔鄉公所・鄉教育會・鄉農會・等叩養、

▲高橋鄉公所電　南京孫聯帥陳省長鈞鑒、報載滬海道尹奉令兼管閘北市政、不勝惶駭、伏查閘北自治、奉准恢復、議董兩會、已各成立、依照法制設施市政、若復取消、改爲官治、不獨無以慰閘北三十萬市民喁喁之望、抑且牽動全省六十縣自治前途、關係綦鉅、夙仰鈞座尊重民意、愛護自治、務乞收回成命、至人民呈控事件、應請令行監督官署澈查虛實、按法辦理、以維自治、而順民意、寶山縣高橋鄉董鍾人傑叩箇、

▲楊行鄉公所呈孫陳電　南京孫聯帥陳省長崇鑒、滬北市政局、因人民控告之故、收回官辦、此是人的問題、無關市公所本身、如市公所不依市鄉制產生、應令改組、今閘北市公所依法產生、呈報有案、良不願鈞座遽推翻自治之惡名、務乞收回成命、無任主臣、寶山楊行鄉公所叩養、

▲江灣兩公團呈孫陳電　南京孫聯帥陳省長鈞鑒、滬北工巡捐局爲自治取消後之非法機關、十餘年來、官治腐敗、騰笑中外、今閘北市公所依法收回、並照市鄉制第十三條辦理、於法令均有根據、適甫經接收、忽奉令飭道尹兼管、殊乖民意、敬請收回成命、以順輿情、無任感禱、寶山縣江灣商業公會救火會叩養、

▲寶山縣市鄉行政聯合會電　南京孫總司令・陳省長・鈞鑒、竊查上寶兩縣閘北市公所接辦市政、關係寶邑市鄉界址、正在協商辦法、茲奉鈞令滬海道尹先行接收兼管、靜候規定辦法、蓋籌維密、欽佩莫名、惟閘北自治甫在萌芽、正需培護、仰懇收回成命、行赴道尹暫緩接收、迅籌善後爲禱、寶山縣市鄉行政聯合會叩嗎、

▲閘北慈善團等電　南京孫總司令陳省長鈞鑒、頃聞令飭傅道尹接管滬北市局、不勝駭異、查該局原由閘北市政廳改組、現已遵奉省縣各令、依照市鄉制恢復閘北市公所與滬南市局恢復爲上海市公所、事同一律、總董沈鏞、本係閘北首辦市政之人、旣經被選就職、斷無放任之理、辦事人員、分利舞弊、呈控何人、有無實據、應予查明虛實、惟該公所並未觸犯市鄉制一百四條事項、不應受本制一百二條之處分、各級自治、受洪憲之摧殘、甫經恢復、創造維艱、民意初甦、渴望愛護、務請勿徇僉壬讒口、致貽盛德之累、致令江蘇六十縣自治寒心、臨電迫切、伏乞垂鑒、迅賜收回成命、自治幸甚、閘北救火聯合會・浦濱公益會・中華公義會・閘北慈善團・叩嘯、

▲浦西同人會電　南京孫總司令・陳省長鈞鑒、報載閘北市公所辦理不善、弊竇叢生、迭經人民控訴、鈞令改歸滬海道尹接收兼管、以專責任等因、伏誦之下、不勝惶悚、竊思地方自治、甫在萌芽之際、乃袁氏稱帝、摧殘殆盡、旋經地方志士、奔走呼號、全蘇自治、得以先後恢復、鈞座出任艱巨、提倡民治精神、正深慶幸間、忽以中外觀瞻之閘北市區、因辦理不善、暫由道尹接收、藏令何敢抗違、民治亦當維護、至辦事員舞弊、被人呈控、儘可澈查虛實、按律法辦、與依制成立之自治機關、不能合而爲一、素仰鈞座督浙、地方自治、賴以發揚、愛護蘇民、豈後於浙、務乞俯顧下情、維護閘北自治、一面澈究控案、以崇法制、而昭大公、迫切陳詞、不勝戴德之至、

▲淞滬市政協會請開委員會　淞滬市政協會委員周文勳等、昨致委員長函云、逕啓者、省令接收滬北市公所、各法團均有表示、本會關係尤切、爰聯名請求台端於三日內召集緊急會議、共同討論、無任盼禱、此致委員長傘、市政協會委員周文勳・沈田莘・李咏裳・顧鑫周・朱伯莘・張鴻寶・李宗道・王應游・潘振聲・張乾三・盛羨祥・劉東海・翁嘯農・曹九思・楊心正・施安生・鄭玉良・洪蘭祥・王詠仁、

●縣商會拒查洋貨銷數

江蘇財政廳會擬在滬組設洋貨補徵局、派員專司稽核、迭經該業商等反對尙無轉圜消息、茲聞上海閔稅所長已奉財廳長令知、仰即會同商會調查最近三個月間該業對於貨物銷數若何、限日呈復等因、業由所致函上海縣商會、請於三日內將調查所得確情、分別列表照復去後、該會查得南市方面洋廣貨之銷於內地者、爲數甚微、況該業於補徵一事、均經否認、紛紛函呈力爭、對於調查銷貨一節、實無從著手、故已將種種窒礙情形、據情備函照復、請爲查照原諒云、

●萬國賽槍會比賽二月杯

本埠萬國賽槍會、每月作月杯比賽、所有成績、迭誌報端、茲於十九日在虹口靶子場三百碼墩、用最小牛眼靶、作二月份月杯比賽、是日天氣奇寒、到場人員、計六十三人、成績亦頗可觀、計試一發、比十發、足分五十分、華隊之中華杯、即按班加分、以爲比賽、茲將各級最優人員、分別錄後、優級、英人派來、四十九分勝、甲級、英人道佛、四十三分勝、乙級、華人朱壽林、四十七分勝、丙級、華人張金德、四十二分勝、丁級、日人梶原國生三十九分勝、中華杯、朱勳公君、以四十三分加二分得杯、

●蘇俄華僑損失之電告

上海商幫公會昨得海參崴中華僑商公會來電、略謂、蘇承電到僑商被虐、甚慘、現海參崴處境甚苦、俄報常傳蒙古新疆獨立之訛、相隔萬里、未知眞相如何、崴地處西布現存六十九箱、十八萬萬九千七百九十三萬餘元、西比列亞省依立古士克現存五百二十七萬、其他各處尙不在內、盧布種類、有老滿士可・(即老帖)結林士可・(即綠帖)西比利士可・(即黃條)布夫立國債票・濱帖・沙月圭可・等十種、華商所受種種損失、共在一千萬以上、國人對於蘇俄現狀、都不甚瞭然、近有華生多人、赴墨斯科入中山大學、俄人中最富裕而生活較優者爲農人、工人次之、士商又次之、社會人士現漸傾向於議會運動、共產主義改爲新經濟政策後、秩序漸復、實業漸興、惟取締華僑則仍嚴厲、僑民在外、呼籲莫救、言之滋痛、華絲市價乞爲調查寄下、以便推銷、華茶銷數尙佳、然日人亦猛進不息也、

●英航空家參觀飛機場之電請核示

英國航空專家洛特(譯音)、近擬參觀本埠虹橋飛機場以及赴杭赴甯赴徐考察各該地之飛行場之設置、呈由駐滬英總領事轉函許特派交涉員、請爲介紹、許交涉員因茲關係軍權範圍、應否允准、昨已覆呈南京孫總司令、請爲核示遵辦、

●中華醫學會大會之第六日

昨日爲中華醫學會大會最後一日、到會者極爲擁擠、後至者幾無插足地、是日所宣讀之論文、爲高鏡朗之全國標準健康衆之急需、王完白之城市中公衆衛生之需要、涂衛周之脈浪針之紀紙器、及脈圖固定方劑、討論畢、即由會計周仲衡報告賬目、會員委員胡蘭生報告入會會員人數、庶務張道中報告會中一切雜務、次由會長提出中華民國醫藥學會及上海醫師公會請討論反對中醫加入學校系統議案一則、該議案經會衆全體反覆討論後、即一致通過、贊成即日與該兩會聯名通電教育部、及全國各省區教育會、一致反對、次討論中華國民拒毒會提出之議案、(一)請貴會年會對於本會五年計畫、加以指示與認可、並予以精神及實力上之贊助、(二)請貴會年會委派負責人員、編訂麻醉藥品之科學教育教材及課本、(三)請貴會年會通過議案、聯絡全國醫藥界、一致主張嚴禁鴉片及嗎啡等一切麻醉藥品、及不合醫藥原理、或含有毒質之戒烟丸藥、(四)請貴會聯絡全國醫藥界、在各地舉辦戒烟事業、(五)請貴會聯絡全國醫藥界、一致主張限制各國之鴉片及麻醉藥品之出產至科學及醫藥上需要之最低限度、(六)請貴會責成上海分會辦理化驗戒烟藥品事項、(七)請貴會年會議決各會員隨時隨地提倡組織拒毒分會事宜、討論之結果、對於所提各節、皆一一予以通過、但於經濟一項、以自身費用浩繁、未能兼顧、次討論購置會所案、亦經全體會員一致通過、次討論修改會章、改定各條如下、(一)凡新會員入會、須有會員二人以上之介紹、並須先將履歷及志願書塡就、遞交到會、通告全國會員取決、如有二票以上之反對、即作無效、(二)爲增加會費、即自四元增至六元、討論畢、改選下屆職員、錄新職員名單於次、會長北京協和醫校校長劉瑞恒、副會長古恩康・鄭豪・朱恒璧・陳祀邦、英文書記林仲恩、中文書記兪鳳賓・高鏡朗、英文主筆伍連德・陳永漢、會計周仲衡・庶務胡蘭生、執行委員張道中・刁信德・牛惠霖・兪鳳賓・蕭智吉、會畢、全體攝影而散、又悉日前未發表之論文、會由會長分發各會員、分組討論、並請各組組長、擷要報告、又本埠仁濟醫院院長德文甫、及博醫會報主筆麥斯會・譚生、均被選爲該會名譽會員云、

中華醫學會第六屆大會會員攝影（張亞雄攝）

●市議會昨日流會

上海市議事會原定於二月二十二日(即昨日)起、每日開春季常會、適際陰曆新年、議員請假者多、因此到會者僅十五人、照法定人數缺少七人、當即延會至七時、仍不足法定人數、遂致流會、已由議長續訂二十四日下午五時、繼續開會、聞本屆議案無多、祇須到會、適足法數、即可開議、由會通告各議員、一體知照矣、

●閘北市議會召集春季常會

▲徵求議案

上寶兩縣閘北市議會昨爲召集春季常會、分函各議員云、逕啓者、本屆春季會議、按照市鄉制第四十條之規定、以二月爲春季常會議之期、茲於本年二月二十七日始、每日下午四時起、按日開春季常會十五日、其會場假大統路閘北慈善團內、除呈報主管官廳並分咨市董事會及各議員外、相應函請查照、倘有提議事件、請早送會、以便編訂議程、挨次付議、是爲至盼、再者、接准姜議員懷素、丁議員振聲等聯名函請召集臨時會議、核與春季常會期接近、併案辦理、

●海關修改出口貨關單類目

本埠貨物出口、先須將品物類名塡註關單、報告稅司、所有品物類目由海關製表編號、以利檢查註冊、總稅務司因舊表須增刪之處甚夥、分類方法、亦須斟酌、故重行釐訂、徵詢各國商會意見、現已竣事、公布於今年起始實行、該表內容繁複不錄、可往海關取閱之、

大贈品
中南牌香煙
空壳
金鐲之希望

二十五只　美女單條一張
五十只　月份牌一張
一千五百只　掉骨麻雀牌一副
四千只　二錢金戒一只
二萬五千只　換新式脚踏車一部
四萬只　二兩五錢金鐲一雙
民國十五年十一月卅號止

中南牌香烟

中南烟草公司啟

鄭謙由漢口抵滬

奉方要人鄭謙、日昨由漢口來滬、聞係與某方接洽和議、惟尚未臻妥協、鄭之行跡、極形秘密、

國民黨籌備孫中山周年紀念會

國民黨中央黨部、以孫中山先生逝世周年紀念日將屆、特決議派定黨部職員楊劍虹・張聖卅・王光輝・三人、籌備一切事宜、聞屆時黨部全體職員、暨各級黨部代表、均前往南京紫金山墓地行禮、預料當有一番熱烈之表示云、

商人在吳淞投浦身死

前(二十一)日午後五句鐘時、有一年約三十歲左右之寧籍商人模樣者、至吳淞東外灘息浴公所前面江邊投河自盡、後經附近小舢舨往撈救、迨救起時、因天氣寒冷、故祇存一息之氣、當經救生局派人前往施救無效、即行斃命、查檢其人身穿灰色線春皮袍、外罩黑斜紋長衫、內著灰色綿紗棉襖、灰毛繩衫、內襯白絨衫褲、黑花緞綿褲、頭戴黑結緞帽、足穿黑洋襪、毛絨線皮底鞋子、衣袋內有大洋一元、雙角六枚、又有紅紙包雙角一枚、銅元三十一枚、鋼輪匙一個、鹹圈一個、白手巾一條、因無人認識、且事有可疑、故由救生局拍照留存、以便家屬來淞認領屍棺、一面著地保周顧生赴寶山縣公署報告、聞譚潔知事、本擬親自抵淞檢驗、後因另有要公、故於午後四句鐘始委派東科長帶同錄事仵作法警等到淞相驗畢、由堂棺殮、暫厝塚地、

大批華僑靈柩由美運到

上海泰晤士報云、上星期約克森總統輪自西雅圖到滬、運到靈柩四百二十具、皆僑美華人之回籍安葬者、該柩皆從芝加哥運出、蓋美境華僑無主靈柩、多先寄厝芝加哥、特十年運回一次、所需運費、約在一萬五千元至二萬元之間云、

英按署昨審團丁誤傷西捕案

文滙報云、今(二十二)日下午英按署金裁判官、續審華捕古爾章在北四川路源源洋酒店被保衛團丁開槍誤傷案、西捕頭麥金齊陳述案情後、首傳干萊德醫生作證、稱在死者屍身驗得彈孔兩處、身前一孔較小、且更作裂開狀、料係子彈所入處、肋骨已碎其一、碎骨散在裂處之上方及後方、右腎裂爲二、肝亦破裂、横隔膜已穿、肺臟亦有創口云云、次由工部局公共工程處職員休士呈出事地點草圖、巡捕房指模課探長吉爾伯呈出事地點照片、再次由吳培基作證、稱是夜渠睡樓上、即出事之室、夜半忽聞台有賊、急往查視、遙見一白色包裹大約係被帳、在窗際移動、料由賊人挾之而遁、乃喚夥友往馬路守候、並召喚巡捕、其時屋頂上除渠外、尚有三人、渠則留彼未去、偵賊行動、數分鐘後、有一西人來詢賊蹤、其人在是方上屋頂、即聞槍聲二響、該西人旋墜下、迨渠下屋、見有西人一名、保衛團丁三名、保衛團丁即詢渠是否店主、並帶渠到司令部、嗣即釋、回歸至店中、則見該受傷西人及巡捕多人、當開槍時、渠未聞有呼「何人」者、此時屋頂上除彼一人外、並無他人、至竊賊是否爲西人、抑華人、以昏黑不能辨別、但知上屋者爲一西人、因相距甚遠故、至竊賊已在二十碼外、故難辨別、次傳店主婦吳林氏作證、所述與其夫相同、並稱先聞犬吠聲、乃喚醒其夫、往晒台查看、渠居夫後、故未見賊云云、(該案猶未審畢)

航業要聞

▲大風阻滯商輪　在此兩天之中、近海各埠、發生颶風、致在渤海一帶之往來輪舶、爲大風所阻滯者、業有多艘、招商局之新豐號輪、今次適爲恢復北洋航綫之第一輪出口、詎行至將近烟台港口時、即遇大風、該輪爲旅行上之安全起見、特臨時折往芝罘避風、(原定上海直放天津不彎芝罘者)昨日已發電來滬、報告須俟風息後、再往天津、又有太古之盛京號、亦因風大、改遲一日由甬來申、故至昨晨始克進口、此外被風所阻之北洋各輪、須明後日方可到滬云、

▲外米又來一批　昨日法郵船包島斯號、由法取道西貢來滬、裝到安南米五千五百包、昨日已在滬埠起卸、

▲留法學生放洋　廣東有留學法國之學生一批、現因香港方面爲罷工事、正在爭執之中、故改道來上海乘輪、昨日已經到滬、計有男生謝清・彭世倩・鄭彥棻・姚碧澄・龍煥興・顧繼金・劉克平・女生黃綺文・李佩秀等九名、已決定二十七日、乘法郵船睿商號輪離滬、

▲法國海軍到滬　法國海軍部、現由該國特派海軍軍官一員、率帶來華調防之新海軍二十名、已於昨日乘輪來滬、聞該隊海軍、尚須轉調至天津接防、

▲日本官吏抵申　日本關東廳參事官眞鍋氏、現因公務來滬、考察某項事宜、業於昨日乘大連丸抵滬、

▲印棉陸續運滬　本年由印度孟買運滬之印棉、聞在此三個月內、須裝來七十萬包、其中均爲滬上日華兩商之紗廠所購入者、僅北京路之日信洋行一家、業與本埠之日郵大阪兩輪公司、訂立四十萬包印棉之運滬合同、其餘三十萬包、由英印公司輪裝來、現此貨已經開始裝載、計自二十號到滬之大阪輪靠爾皮西丸始、該社在此三天之中、已載到六萬八千件印棉、共分攤香山丸・印第司丸等三批運到、而英印公司亦在此三天內、由開特波號等輪運到印棉四萬餘件、總計此數天內、已來印棉十萬餘件矣、

▲俄輪開始赴膠　本埠俄國蘇維埃商務處、籌辦增開之青島班輪、已自本日始、派定西得利號輪作膠、載運生仁等貨、俄輪之開往青島、此尚爲第一船也、

聚興荳麥行停業原因

本埠南市豆市街聚興荳麥行、因歷年虧蝕過巨、加以去年受五卅影響、生意不佳、至去年舊曆十二月念五日、計欠莊款八九萬、彌補無法、遂致倒閉、茲聞於昨日由該行經理趙秉衡、協理趙敬伯、邀集股東、會議清理辦法、不日即可解決、

捲烟風潮仍極混沌

▲再誌兩商會長調解　本埠捲烟業、因特稅貼、尚未解決、稅局方面、不特未稍讓步、近更多派稽查、檢查各烟商、上海南北烟業聯合會、除根據前日決議通告各同業堅持反對外、昨日下午、代表陳良玉・彭壽昌・沈雪坡等、又分往南北兩商會、請其作最後之調解、一面由該會請將特稅不公、待遇不平情形、詳呈江蘇陳省長徹查、及特稅總包商處暨特稅局請其取消包商、審稿已由文書員起草、又該會以烟商停市、已將一月、所有損失、爲數甚鉅、擬定於陰曆本月十六日下午再開會員大會、討論調查方法、以便一併呈請省當局及五省聯軍總司令孫聯帥予以維持云、

▲陳省長有變通辦理意　昨據捲烟商消息、最近南北兩商會已向省當局報告商業停售、損失甚巨、設此相持、其小本營生者、勢將首受其困、陳省長俯念商艱、頗予容納、似有變通辦理之意、總期早日解決、惟因總包黃中錫承辦時、曾經訂約、計全省稅項、每年九十八萬元、再上寶屬朱筱梅局長、亦從總局分包、均有合同在案、實苦之、公家稅收、包與黃木家、變成官督商辦性質、內中情形複雜、遂致除弊繁多、必須總局呈由省長將上寶屬仍照按月一萬元、公家承認減少三萬六千元、如此辦法、方不致有合同上之紙觸、以爲實收實報之標準、倘得滿局長與朱分局長計議一解決方法、所有困難、即可迎刃而解、同業中全體仍主張堅持停售、靜待圓滿解決云、(公平社)

▲滬南同業昨日開會　滬南烟兌業爲反對貼憑證事、於昨日午後四時、特開緊急會議、討論辦法、到會同業者、共有六十餘人、公推張一清爲主席、報告開會宗旨畢、經衆討論之下、議決函請南北兩商會及滬嘉路商業聯合會請爲援助、一面推定起草員、擬文呈請江蘇省長公署請求救濟、議畢、至五時餘散會、

▲外埠營業所受之影響　昨據外埠歸滬者云、自上寶特稅發生問題以來、凡外埠向本埠訂購輪出者、多感不便、運來沿途埠落、即繁盛區域、亦有無以應付顧客之現象、行旅之人、受其影響猶小、而商業所受痛苦實大、故外埠商人、經營捲烟者、無不盼上寶間特稅風潮早日解決云、

激動工人演說家被拘 ▲胡蘭山

大晚報云、公共租界巡捕房昨日拘捕著名勞工煽動家二人、一人係在勞勃生路國民大學內逮獲、時該校集衆二百人、伴擬作球戲、普陀路捕房人員入內驅散衆人、逮其演說者名胡蘭山、胡氏近數月內、於勞勃生路四六四七號工人學校內組織勞工童子軍、其爲活動、常其被逮時、方鼓吹各紗廠工人立行大罷工、要求增加工資、減短工作時間爲每日八小時、並勸衆人勿浪費金錢・吸捲烟・如有餘錢、宜捐助童子軍經費及充罷工救濟金、搜其身畔、抄出西文日紗廠一覽表一紙、及日紗廠工人冊、一冊內載有激烈派職員名稱數處、又一冊內載有煽動反對資本家・鼓吹大罷工・減短工作時間・增加工資等提議、其家在勞勃生路外華界美芳里(譯音)二百三十九號、搜之未有所獲、但在學校內抄出提倡激烈言論之證據、並共產黨機關名中華救濟會者十三分會之一圖章、另一人名蔡才(譯音)在其身畔抄出四函、係致本埠要人營救胡蘭山者、其家在勞勃生路四百三十六號、抄出激烈言論甚多、如共產主義淺說・共產主義之禮拜六・三民主義・新青年・國民曉鐘等、並有反帝國反基督及萬國學校之賀年片、日下捕房正在偵查共產黨人在滬煽動勞工活動之黨羽云、

全國縣官鑒

本局發售之(宦游秘傳)內分審辦各案類體格刑幕判牘入手批呈狀內署條語詞公文中稱呼等現任知事欲做知事者宜公文作法文尾接合詞一元六角郵力在內郵票通用 湖南長沙府正街民治書局經售 詳助

全國法官律師政學生鑒

本局新到北京(京師法律學堂筆記)內容豐富凡關於法律學說事件無不詳載可作學生教師參考書記文牘不可不備每冊大本二十冊三千餘頁定價十二元特價六元郵力在內郵票通用 湖南長沙府正街民治書局經售

聲明

啓者天潼路廣元生水菓號所有與各賓號銀賬貨物往來轇轕等情均歸李仕應負責任概與李次圖無涉特此聲明李次圖謹啟

上海傳祥記 法大馬路惟祥里

本號備有現貨各種織襪機器各國長短襪針絲光紗線人造絲等如針織廠需用材料應有盡有兼售乾電池及電池定價克己附詢價目即班回寄勿悞如購本號襪機每部滿洋十元者贈送五彩像片一幅以酬顧客之雅意耳

張季蝬賣畫

蝬幼研六法不敢自爲有得願人多不厭拙筆禿毫乾而追呼有若逋負不有定例取予不無苑枯自今以始欲得蝬畫各請通信如直潤格存上海派克路登賢里佛記紫局及各大箋扇店 處上海北四川路永安里第四弄第十家四川張寓

華南農場（農林蠶家）

場址 滬杭鐵路莘莊車站東旁

專門研究蔬菜農作各項種子造林庭蔭觀賞各種苗木花卉品種純良培養適宜發育良好另有大批蘭石刁拍晚香玉菊桐黃金樹除虫菊梅椿珍珠梅廉價出售 函索目錄附郵二分隨贈花種一袋

湘省最進步之繡藝家

錦華麗湘繡莊

總莊長沙藥王街 分莊上海三馬路畫錦里西首

發售 古今字畫屏聯 壽婚喜慶禮物 西式各種繡件 大小中堂橫幅 嫁奩妝飾新品 定繡男女肖像

上海三馬路畫錦里西首 電話中央五六五七號

萬源湘繡發行所

刺繡湘省特產 本所專一求精 現到各種繡品 尤爲佳妙入神 定價特別公道 惠顧無任歡迎

總發行所長沙紅牌樓 漢口發行所後城馬路 天津發行所東馬路

寫字間招租

茲有廣東路三十七號B洋房三層樓全部出租屋內裝有用具門隔已成之寫字間裝修全新並有水汀極合公司行號所用又有廣東路三十九號A寫字間六大間一併出租如願租者請至該處向管門人領看可也

金星人壽保險公司謹白 (特乙616)

工部局注意防盜

▲約商界參觀防盜新設置

公共租界工部局、因租界方面不時發生盜案、對於警備設施、目下尚嫌不周、特擬在各處裝置警鈴警燈、俾有事時便於指示捕盜途徑、關於此項設置、業已籌備妥貼、昨日工部局曾函各路商界總聯合會、請與各馬路商聯會約定日期、至公共租界工部局參觀試驗警鈴警燈用法、并請該局人員對於此項設施之解釋、

法捕房與司令部協商聯防

法捕房總巡石維也、以法華聯防問題、特派總翻譯邊企皐、至淞滬戒嚴司令部、與趙副官長協商聯防手續、以後駐軍調防須預先知照、至捕匪手續祇用電話通知、即當派捕協商、結果雙方均表示圓滿、

法公廨訊判越獄案 ▲各犯加押有差

法租界西牢獄犯圖逃未成各情、迭誌前報、昨由捕房將圖逃之獄犯胡錦昌・王桂玉・王金龍・劉桂才・封華亭・裘修文・王百林・徐小君子・吳錦堂・章桂生・林錦堂・楊阿二・趙安順・及歸化中國籍之韓人韓泰桂等十四名、解送法公廨、經聶正讞員會同法副領事德辣納君、升座刑庭研訊、先由管牢捕頭獻才及念號卅五號兩西捕上堂、稟明當時越獄情形、並將石灰・鐵棍鉛絲等兇器呈案、並稱、查得押犯胡錦昌押所內有石灰一包、便桶等語、詰之胡錦昌供、民人向押在卅七號內、是日因有一百九十五號內押犯將欲開釋、故此民人至其房內談話、暫住一夜、不知越獄之事、餘供支吾、趙安順供、民人前因犯搶案、判押十年、因在牢遵守規則、經已改輕二年、於初五晚間、由十九號監犯俞伯鴻及廿四號監犯到來、逼令民人將鐐鋸斷、協同脫逃、當時民人自知犯法、故不允從、詎十九號俞伯鴻即用鐵鍊將民人猛擊一下、並云如不允附和、即置死地、言畢而去、民人不敢越獄、求宥、王桂玉等十二名同供、越獄之事、實係十九號俞伯鴻及一號廿四號等起意、預將鐐拷鋸斷、直至是晚、喝令越獄、民人等實情被逼無奈所致、求請恩宥、中西讞員核供、會商之下、判以被告雖屬事出逼迫、惟腳鐐均已鋸斷、亦有圖逃之意、胡錦昌王桂玉王金龍劉桂才李華亭裘修文王柏林徐小君子吳錦堂章桂生林錦堂楊阿二韓泰桂等十三名、照原斷執行外、各加押五年、尚有趙安順實係逼迫致遭毆打、惟鐐拷鋸斷、亦屬不合、從寬加押三年以儆、

警廳關於保衛團之公牘

▲查禁私雇團丁　淞滬警察廳佈告云、爲佈告事、照得地方設置保衛團、原爲輔助警力之不足、遇事受本管官廳之指揮監督、規定綦嚴、乃近聞各行棧商家、有私雇團丁、藉口自衛、備有槍械者、値此戒嚴期內、斷不容有此種行爲、自應嚴密查禁、以清盜藪而昭鄭重、至已經自雇備用者、應速報由該管警察區轉呈到廳、聽候核辦、否則按法懲處不貸、除令行各屬署所隊查照外、合亟佈告人民一體周知、倘有私募團丁佩用槍械者、一經查覺、定按私招兵私藏軍火罪從嚴懲辦、決不姑寬、凜之毋違、切切此佈、中華民國十五年二月二十二日、廳長嚴春陽、

▲定期接見團員　淞滬警察廳訓令云、爲訓令事、案奉淞滬戒嚴司令部命令、上海南北市及滬西浦東各保衛團分駐各處、其團總及團長支團長等、素未接見、於辦事上諸多隔閡、茲定於三月一日正午十二時、在警廳集合、以便面訊、即責成該管警區、轉飭知照等因奉此、除分行外、合亟訓令一體遵照、仰即傳知各轄境內保衛團團總及團長支團長等、依時到廳齊集、毋得延誤、切切此令、中華民國十五年二月二十二日、廳長嚴春陽、

稅務所稅收暢旺

上海稅務所所長閔瑞芝、以去年稅收、不甚暢旺、故於本年度起、竭力整頓、據該所職員語人云、該所全年稅收比較、如有七十萬元之收入、方可敷衍、本月份又徵至十萬元左右、預料今年可望暢旺、

李經方等對於復旦租約之聲明 ▲呈省長文

李經方等爲祠事糾葛呈請省長云、具呈人李經方・李經邁・李國杰、呈爲公祠產係租借、學校飾詞朦訴、具呈聲明、請予察核事、竊上海徐家匯先文忠專祠、於民國元年被軍隊屯駐、及私立復旦大學占作校舍、民國二年十一月十七日、奉大總統令、發還各省祠字、遵於民國三年、經上海縣知事飭交祠堂事接收、當時軍隊早經遷讓、復旦正在江灣建築新校未成、商經王子展・江趣丹兩君、懇向具呈人一方說情、暫爲租用、訂立租約、第一條即載明承租年限爲一年、民國三年起至四年止、如期滿李公祠仍願續租、可再展期一年、至民國五年正月爲止、嗣最多兩年、不能再議續租等語、復旦學校即由校長李登輝簽字、嗣因期滿不遷、經具呈人一方催促、亦由該校校長李登輝一再函覆、聲明決無久假不歸之理、情商展緩、正所謂案牘具在、可以復按者也、上年秋間、因復旦一味延宕、無法催交、不得已將上開證據、攝成照片、在上海地方審判廳提起訴訟、尚未終結、乃近閱報載、復旦學校以訴訟主體錯誤、法官受騙、請求監督糾正等詞、在鈞署呈訴、其所敘事實、均係民元尚未發還時之事、而其最要詞句則爲非向李氏租賃、實由公家撥借兩語、將以上訂定租約、限期遷移各情形、完全隱匿、似此對於官署有意朦混、殊非正當、且省長監督司法行政、其於訴訟進行、絕對不受干涉、該校以學術著稱、而昧於法理、當此收回法權之際、出此違理悖法之詞、實於國體外交、關係極鉅、幸蒙明察、批飭還向上海地方廳、狀請依法辦理等因、具呈人以該校飾詞朦混、恐淆觀聽、爲特具呈聲明、並將原訂租約及學校信函照片、隨文附呈、伏乞鈞署電察、批示祇遵、謹呈江蘇省長陳、計呈照片兩份、合同一紙、信函三紙、中華民國十五年二月日、

悲觀法師定期赴日 ▲考察日本佛教密宗

中華佛教進步會領袖釋悲觀氏、昨(二十一)日由杭搭早快車來滬、晚六時抵滬、下榻佛教居士林、同來者有談玄師曉悟師二人、近悉悲氏準於本月二十五日一同轉輪赴日、聞悲氏此次赴日、專爲考察日本佛教密宗、(外傳悲師赴日運動佛化、並非事實云)

翁之範朱桓兩律師執行職務

朱桓翁之範兩律師、法學淵深、經驗宏富、歷辦重大案件、現經何世楨何世枚博士介紹、請准公共會審公廨登錄、在租界內兼行律師職務、

粵人兩懇親會併記

▲廣肇公所　前日午後四時、廣肇公所開新年懇親茶會、到會者二百餘人、潮州會館黃少岩・鄭培之・鄭香卿・郭振鳴・郭輔庭・郭若雨・陳國安・嘉應五屬同鄉會謝復初・謝碧田・大埔同鄉會楊譜山・饒該公所董事許讓昌・胡耀庭・陳炳謙・黃式如・周清泉・羅芹三・勞敬修・陳雪佳・楊梅南・甘翰臣・唐耐修・譚蓉圃・盧煒昌・潘少山・譚海秋・馮佐芝・黃鴻鈞・梁惲葆・楊輝庭・陳南屏・李日熙・唐淑瑤・甘嬿初・謝炳麟・關約棠・張家超等、由唐少川主席、宣佈開會宗旨、略謂今日與同鄉諸君歡聚一堂、至爲欣幸、溯本公所同人數年前因加租興學事、急進緩進、稍有意見、但均爲同鄉公益、已互相諒解、今日之懇親會、爲吾粵旅滬同鄉空前之大聯合、亦爲吾同鄉唯一之盛會、團體更較前穩固、洵屬桑梓之福、以後希望合力維持、年有進步、所營商業、亦年有發達、并祝諸君康健、全場鼓掌、又謂目前吾粵國民政府主席汪精衛、曾函致鄙人、以粵省現已統一、所有設施、一以民意爲依歸、但外間多有謠傳、致令旅滬人士未明眞相所致、最好由吾粵同鄉團體推代表回粵調查、如有措施不當、并應興應革事宜、一經陳述、無不樂與改良、如回粵有期、自當歡迎等語、均贊成派員回粵、陳炳謙報告廣肇新山莊經本公所購定江灣・大場・兩鎮之地三百八十餘畝、由鄙人會同胡耀庭・郭標・霍守華・陳雪佳・鄭伯昭・諸君規畫進行、圖樣業已繪就、其建築費已由同鄉息借二十萬元、業登報招人投標土方、積極辦理、諸君對於新山莊如有妥善辦法、務祈指示、共策進行、以期早觀厥成等語、黃少岩・謝復初・周清泉・盧煒昌・黃鴻鈞・譚海秋・徐功濤・陳南屏・許奇西・蔡志楠・均有極誠懇之演說、大致希望唐君維持桑梓、並推廣同人公益等事、至七時始盡歡而散、

▲粵僑商業聯合會　昨日粵僑商業聯合會開新年懇親會、到會者正副會長陳炳謙・黃式如・周清泉・暨會員許奏雲・楊潤之・張崙雲・梁海田・陳雪佳・勞敬修・楊梅南等四百餘人、二時開會、由正會長陳炳謙致開會詞、繼報告該會上年會務經過、略謂今年爲我會成立九年之新年懇親會、本會會務得諸公熱心毅力、共策進行、至有今日之發達、至爲欣幸、去年本會會務之經過、謹撮要爲諸公述之、(一)去春江浙兵事結束、大隊潰兵退滬、是時加以警備無著、地方岌岌可危、人心惶懼、不可終日、本會乃與交總商會籌洋五千元、整交閘北慈善團洋一萬元、得以維持救濟、幸告無事、(二)本會所辦之粵商醫院、收容傷兵數百人、醫藥資遣回籍、(三)五卅案發、工人罷工、粵籍僑胞生計艱窘、米價飛騰、貧民絕粒、本會籌辦平糶、即行連續裝運大批糧食往粵救濟、市價漸平、(四)寶山縣東西海塘崩塌、待款修理、本會募集公債一萬五千餘元、藉以扶助進行、(五)廣肇公所慈善新書事、邀同本會集款舉辦一切、(六)招商局新華輪在油被扣、商貨莫可起卸、本會電油當道放行、(七)九江柏山鄉被李翠部隊逕指爲匪、拘押多人、本會電粵當道解釋、以俾免抑、(八)新會鸞臺鄉被鄰鄉橫江村黃柏全等糾匪洗劫、燒燬屋宇、鄉民流離失所、本會電請粵當道派兵會辦、以安閭里、(九)廣州市機織工會、與廣東錦綸織造工業會工人發生糾紛、本會電粵調解、以安工業、(十)滬商運粵各貨、迭被糾察隊扣認爲仇貨、予以扣留、本會電粵當道暨粵省各工會查明放行、以維血本、而恤商艱、(十一)本會所辦之粵商醫院、地方求清潔、辦理組期完善、病人來院留醫者日多、每年經費三萬餘元、仰承我會諸公暨同鄉諸公熱心贊助、得成善舉、而近來因地方不敷應用、乃由本會陳炳謙君經募香港張弼士公夫人朱潤芝女士捐洋數萬元、獨力助建三等病院全座、今春可以竣工、此次得成斯舉者、皆賴陳君之力也、該院之產科、因來院生產者日多、乃改闢地方、爲產科醫院、以利生產、所有一切公益、尤當次第竭力進行、尚望諸公羣策羣力、維持贊助、俾公益事業、得日漸發展、是則所禱祀而求者也、繼由潘蘭史・許奏雲・許奇西・周清泉・張崙雲・楊梅石・勞敬修・等相繼演說、六時茶點散會、

各商聯會消息

▲閘北十一路商聯會　閘北十一路商界聯合會、於前日下午八時開會、到三十人、蔡洽君主席、議決案如下、(一)總稅務司安格聯來滬、運動保管公債基金、對於總商會發起組織關稅公庫、表示不願接洽、並表示不肯放鬆、欲以客卿代保基金、並不載於條約、則中國在中央銀行未成立前、由各業領袖共組公庫、與所保管人共同保管、安氏自不能深拒、並決定函請南北商會・銀錢公會・勿可顧忌、毅力進行、(二)籌備改選案、公決、交辦事人積極籌備、(三)奚少峰提議新印封無處購買、烟紙店則先以舊印封魚目混珠、不知者購去、有時且受官廳懲罰、知之者合易新印封、則任意須索、每分竟至三十文、殊屬苛弊、公決、函請駐滬辦事處查辦、(四)北浙江路華興坊口會員周森泰張明德堂等七家商店、報告門前人行階石、爲租界電車公司、修軌時拆去、迄不修理、公決再函交涉公署、請向交涉、議畢十時散會、

▲海寧路商聯會　昨日下午二時、海寧路商界聯合會爲西北墾務案、舉行全體職員會議、公推樂霞生主席、首由余仰聖報告云、日前邀同滬寧鐵路等致函總聯合會、質問俞國珍混用商界聯合會名義經營西北墾務一案、據總聯合會復稱、俞國珍往西北調查墾務、係根據上年七月八日議決案、經本會函索該日議案、迄未得復、又閱本年二月七日總會登申新兩報啟事、其中言辭、庇護俞國珍、實與原案不符、應如何對付、請公決、當由樂祥雲君提議、邀同各路聯合會共同討論、並宣布上年七月六日與十七日議案、經覆總會啟事、通過、又余志徐君提議邀請各路代表舉行聯席會議、公判是非、衆贊成、并公推樂祥雲・朱煥章・余仰聖・張茂生・洪喽世・樂霞生・爲代表、分頭接洽、議畢散會、

▲胡家橋等三商聯會　胡家橋等之商聯會致閘北保衛團函云、逕啟者、胡家橋著匪頭目王老五前因[illegible]、經理顧松甫一案、荷奉黃六支團緝獲、解送鈞團嚴辦、敝會等逖聽之餘、同深感戴、查該匪頭目前於胡家橋一帶、糾集黨徒、肆行敲詐、甚至強奸逼勒、無所不爲、商民不堪其擾、婦女畏若虎狼、曾於十四年三月間由敝鄉各公團及商店四十二家公具呈文、請求盡法懲治、曾幾何時、被賺釋放、如果知罪改悔、則敝會等亦當予以自新之路、不事深究、乃未及三月、故態復萌、持械傷人、愍不畏法、此次若不加嚴治罪、必致貽患無窮、敝會等爲地方治安起見、特函奉懇、務乞鈞團體恤下情、安良除暴爲荷、此致上寶兩縣閘北保衛團團總王・尹・胡家橋商界聯合會・虹鎮商界聯合會・物華天寶兩路工商聯合會・同啟、

▲南陽橋商聯會　南陽橋商界聯合會、於昨日下午八時在新會所開春季第一次職員常會、吳進之主席、報告開會宗旨、次由副會長張瑞璟報告、去年年終本區發生盜案數起、近來仍有發現、商界方面、雖有義勇團出防、捕房方面更多派探捕巡緝、然多不能破案、故與地方治安關係甚鉅、本會前曾函請法總巡保護、現次吳實君主張、由本會函請本管捕房鮑捕頭妥籌保護辦法、一面請中華義勇團擴充團員、仍於晚間多派團員出防、孫瑞庭主張請正副會長吳進之・張瑞璟・龔靜岩・三君定期與濱山路捕房鮑捕頭面洽後、再定辦法、次孫瑞庭報告法公董局衛生處增加食物捐一事、公決此事應請本界各商聯會開聯席會議討論再定辦法、次龔靜岩吳實君提議本區西段西門路菜市路方面房屋均已造就、新開商號又多、應設法請各商號加入、公決組織徵求隊、推定吳實君・孫瑞庭・林正宗・等爲徵求委員、勸其加入、以資保障、並定期開會員聯歡大會、議畢散會、

▲浙江路商聯會　本埠偏錢塘浙江路商界聯合會、於前日(二十一號)下午七時、舉行新春團拜大會、會長任維英主席、首由主席致開會詞、次由各職員相向行一鞠躬禮、再次由主席提議開辦日校案、結果通過、并定本月十九日開學授課、末由議長曹志功提議本會選舉案、結果通過、籌備選舉員由下次開會再定、議畢、十一時散會、

各團體消息

▲勸用國貨會　上海各團體勸用國貨會、自安格聯來滬之後、頗爲注意、特於昨(二十一)日下午二時召集各職員開緊急會議、到者三十餘人、由總務主任樂樹滋主席、報告總商會主張設立保管關稅公庫之種種詳情畢、嗣由錢申之・吳顯臣・范榮生等、相繼發言、互相討論良久、結果與各公團取同樣之態度、以謀將來之一致、衆皆贊成、議畢時經五鐘、遂宣告散會、

▲道路協會　中華全國道路建設協會昨開執行董事會議、並歡迎馮玉祥駐滬代表彭程萬、到者有沈卓吾・彭程萬・吳任元・陳勇三・羅耀東・張四維・謝浩・會長許秋颿並派代表金飛松君蒞會、公推吳山主席、七時開會、先由主席致歡迎詞、並報告民國十四年各省區築路成績之概要、隨由彭代表致謝詞、各董事均誠懇表示彭君熱心贊助盛意、遂即按照議事日程、推議第五屆商界徵求會員大會宣言及簡章案、又敦促上年未繳會費之各董事、與各名譽職員、照章補交會費、以濟徵求急需案、又查照徵求章程、推舉全國各省區・各縣鎮商會正副會長、爲徵求正副委員長、各商埠爲徵求委員案、本埠特組徵求委員會、屆時公推各委員案、又主幹吳山月內赴京、面謁王會長、協商維持會務辦法、所遺職務、仍請海肥主任趙振吾代行、以維會務案、均無異議通過、並報告南昌方督辦特捐月刊印費洋四百元、廣西李督辦・黃民政長・特捐經費洋四百元、長江上游總司令盧金山・特捐洋一百元、湖南趙省長、認購月刊二百份、及各重要文電畢、九時半散會、

▲救國十人團聯合會　中華救國十人團聯合會、近因第五屆改選職員、照章因初選複選法以省手續、聞首日初選揭曉、計當選者爲張菊生・錢慧玉・沈亭青・丁福保・楊瑞霖・徐立群・張東初・羅啟華・任矜蘋・霍守華・但杜宇・黃理璋・馬玉山・鄭正秋・潘睿航・黃金榮・陳勇三・陸費伯鴻・符鐵公・樂樹滋・高培良・周世勳・嚴直方・黃滌三・吳亮生・黎錦暉・鄭耀三・孫雪泥・俞寄凡等百五十餘人、並由各當選人再定期複選理事二十一人、

▲典質業友誼會　上海典質業同人友誼會、昨日下午二時、在法租界德順里五號籌備處、開第三次籌備大會、到二十餘人、由張濟清主席、報告籌備經過情形畢、公推龐麟生爲籌備主任、即日起就職任事、繼由龐君介紹鈕企新・莊志德・吳祥卿等二十餘人、加入發起、一面由會特派專員、携函前往接洽、一面延請羅維也律師爲法律顧問、辦理備案手續、並訂定舊曆本月二十二日下午二時、再開發起人談話會、

▲湖州旅滬同鄉會　湖社及湖州旅滬南市同鄉會、前日午刻借座法租界鴻運樓、舉行鄉飲酒禮、社員會員及同鄉到者、有李伯勸・嚴灤宣・俞寰澄・陳果夫・王均卿・等一百八十餘人、席間公推嚴灤宣演說、大旨謂、湖州會館久爲軍隊駐紮、前年倡議改組同鄉會、又爲少數把持、湖人團體渙散、大爲事業前途之累、今後須協力同心、先組一旅滬湖人之公共機關、俾同鄉有事可以接洽、尤宜籌建會所、庶立基礎云云、經衆贊成、二時餘、盡歡而散、

建設工業試驗所之積極進行 ▲中國工程學會函文化基金委員會

中國工程學會倡議建設工業試驗所、請撥美國退回庚款五十萬元、從事興辦、詳情曾紀前報、茲悉該會近又函基金委員會、對該會成績、有所陳述、原函如下、逕啟者、西國工業試驗機關、多不勝數、學理昌明、新製日出、影響於社會至巨、實學致用、已家喻戶曉、獨吾國富藏遍地、利用厚生之術、急起直追、審容更緩、茲頻年擾攘、瘡痍未蘇、對此種利用厚生事業、社會竟少注意、敝會深慮於斯、因有設立工業試驗所之計畫、其理由前已詳陳、當荷貴會諸公贊同、第恐外間論者、未審事實、對此舉或尚有疑慮、敢就敝會一年來提倡此事之經過、再爲諸公陳之、十三年夏間、敝會在滬開年會、通過試驗工程辦法、商借南洋大學設備、由敝會會員供職學校者擔任試驗、先從建築品入手、實純爲提倡學術起見、不意初次成績、在會刊揭曉後、各界函請試驗或發給證書者、紛至沓來、不能不變通辦理、計一年來先後代試者多不勝數、姑就較要者、列表於左、機關名稱 試驗事項、(一)上海工部局鋼料、(二)浦東和興鐵廠鋼料、(三)通州裕華墾植公司砂石水泥、(四)上海金中機器公司變壓器馬達、(五)上海奇異電音公司無綫電收音機、(六)嘉興緯成絲織公司嘉不分廠用過污水之處置、(七)上海中孚絹絲公司用水之整理、(八)上海莊俊建築師金城銀行建築用鋼料、(九)無錫利農公司建築用磚、(十)孫中山先生葬事籌備處磚石水泥、此外因設備不全、或校課太忙、未能代試者、尤難悉數、敝會獲此經驗、益信工業試驗所之設立不可一日緩、實爲今日社會所急需、與貴會撥欵原則中所稱辦有成績、及影響普遍之事業、適相符合、尚得相當設備與人才、其收效未易測量、近足促國產之發展、遠可致工商之勃興、家有恆產、則邪說無從煽惑、民實富庶、而教化方著實效、始簡畢鉅、功倍事半、救時良策、莫逾於此、倘蒙慨撥巨欵、督促進行、全國人士、咸蒙德澤、不僅敝會之幸也、

寶裕里暗殺案之緝凶驗屍

杭州人毛金榮、於本月二十號晨、在法租界菜市街寶裕里內、被人用刀戳斃後、將尸車送同仁輔元堂候驗各情、已誌昨報、茲由法捕房探目周寶生吳炳泉包探周乘澄石瑞祥偵悉同黨匿跡之處、當即前往、拘獲汪阿標・方炳正兩人、帶入捕房管押、於昨午四點時、由聶讞員蒞所驗得、該屍委係生前被人用刀戳斃、諭令屍妻陳氏棺殮、聽候緝兇到案究辦、

▲尚有本埠新聞轉入後頁

德商富來洋行緊要廣告

本行開設有年專營進口事業交易公道信用昭彰素蒙各界稱許現因生意發達擴充資本設置寬大行所搜集各種實用時宜貨色均有樣本陳設本行內倘荷各界惠顧請隨時進內參觀選擇面行訂議無任歡迎至於貨價當格外克己以示優待而廣招徠茲將所有各貨名目列後

(一)各種機器材料　(二)大小五金
(三)電料電線　(四)化妝品及各種藥料
(五)罐頭食物及糖果等　(六)各種雪茄烟
(七)香檳白蘭地啤酒等　(八)各種紙頭
(九)呢絨疋頭　(十)各種雜貨

北京路二號二樓第二百零八號
電話中央五二二四七八三四七
富來洋行謹啓 (特乙1088)

本埠新聞二

寶山添設快郵班
▲三月一日爲始

因寶山縣工局縣議事會及城市教育會等各團體、鄧局向無快郵班、於各界諸多不便、會函請上海郵務管理局添設、茲據覆函云、逕覆者、案接一月十一日來函、囑於寶山郵局添設快郵班、務使外來快郵得以直達等情、當經本局據情呈請北京交通部郵政總局核奪示遵、茲奉諭復、著即自本年三月一日始、除添辦快遞事宜外、每日加增郵班一次、合特函達云云、

駐日法公使赴日
法國駐日公使克閭德而（Claudel）、前因請假回國、現因假滿回日、途經上海、前日特抽暇赴杭州游覽西湖、昨日（二十二）即乘中快車返滬、隨即乘炮艇（Porthos）郵船赴日、

吳淞被擄小孩昨已釋回
吳淞鎮西首周家橋宅鄰婦周阿小家被綁之八歲小孩周金林、已於昨日午後有一江北人將該孩送至吳淞、由該孩領路回至周家、骨肉重逢、闔家甚爲歡悅、

拘獲命案關係人方新材
有綽號小滑頭者、去年十一月十日在虹口東有恒路被執人用利斧砍傷身死、而寧波人方新材（混名小木匠）、對於該案極有關係、事後逃往漢口、前日回滬、被虹口捕房包探李賓林查見、拘入捕房、昨解公共公廨請究、中西官覆訊之下、諭令押候查明下禮拜四再審、

汽車撞傷行人身死之檢驗
寧華人孫富林、於前日行經法大馬路地方、被汽車撞傷頭部斃命、由探將尸舁送同仁輔元堂驗尸所、昨日下午、經法公廨讞員蒞所、驗得死者委係生前被汽車撞傷頭部致命、諭令尸屬備棺收殮、候捕房將汽車夫解堂訊核、

獲解因賭開槍之兇犯
新正初五日、住居五區二分所境內之張阿寶、因與滿阿五等賭錢起釁、被滿糾衆開槍、轟傷臂腿等處、其妻張李氏、投報該警所、派警拘獲嫌兇寶根・陸阿榮・孫亭保三名、惟滿脫逃、由宋署員訊判解科、轉解警廳核辦在案、前日滿在公共租界大馬路被捕房查獲、宋署員據原告報告派警引渡歸案、昨解司法科、經費科員研訊之下、滿承認開槍不諱、手槍兩支、尙同滿孫生處云云、奉判解廳、併案究辦、

前晚公共租界之兩刦案
▲北成都路 前晚七時三刻、北成都路五百七十三號門牌公盛米店、被盜匪四名侵入、一盜執手槍、嚇禁聲張、搜刦得金戒皮衣銀洋、携贓逃逸、損失一百八十餘元、後由事主投該管新閘捕房報告、請爲查緝、

▲西藏路 嚴裕良前晚夜半投新閘捕房報告、頃乘行至西藏路延德里、被盜匪五名攔住、袖出手槍恫嚇、該盜等即將乘身穿之狐嵌皮袍褂一套剝刦、而身畔所貯之現洋一元六角、亦同遭搶去、當由捕頭飭令中西包探前往出事地點調查一過、以憑核辦、

五盜匪各押五年
上月二十八號夜糾黨持械、夥刦北河南路五百八十五號門牌任惠霖家、値洋一千元財物之盜匪皖人楊満山・沈天福・王國興・李正洪・等、被探長陸運籌・包探侯阿寶・連贓查獲、解經公共公廨押候訊究、已誌本報、茲悉該案尙有盜犯宋福亭一名、因在內地犯案、被寶山縣緝獲、前日亦經廨司捕房中西探員投廨、將宋盜提回、昨晨併解至廨、由事主任惠霖上堂、證明被搶情形、質之楊・沈・王・李・宋・五盜・供認搶刦任家烟土不諱、經邵襄讞與英惠副領事磋商之下、判各押西牢五年、期滿帶堂再核、並均逐出租界、諉報該犯等內地均有另案、仍備文送還警廳按律懲辦、如罪不至死、送回執行、贓給原告領去、

婦人有殺孩嫌疑被押
婦人秦石氏投地檢廳具狀控其夫爲醫生之秦識仁公然侮辱、當奉飭傳秦識仁、亦反訴其妻結婚未逾六月、即產生一孩、又被悶死、將孩屍舁棄、當奉發交醫院檢驗、鑑定小孩產生時尙有氣息、委被謀斃、遂判該氏交五百元保證金保釋、聽候訊辦、茲經該廳偵查明確、以該氏有殺人嫌疑遂收押、當根據刑律三百十一條起訴同級審判廳、昨奉堵推事會同郭檢察官開庭、飭傳兩造到案、研究之下、遂判候核辦、

曹家渡嚇詐案已提起公訴
水警廳偵探徐雲卿・夏品三・等、前因滬西曹家渡鄉民高協勝家嚇詐案內、藉案勒詐被告婦人張阿毛・並季和尙・周阿二・等洋六百元、案發經戒嚴司令部軍法處一併拘案、賞解地檢廳訊辦在案、茲經該廳張檢察官查得被告等合犯刼索案要、是以飭傳事主等質訊明確、將徐夏以強盜及詐財罪、張阿毛等亦以強盜罪一併起訴同級審判廳、昨日上午、朱鄭推事開庭審理、先期飭警傳到事主高協聊・王福生・又提被告徐雲卿・夏品三・張阿毛・季和尙・周阿二・等至案、逐一研訊、並質審良久、又經選任義務律師爲各被告辯護一過、飭令原告退去、被告還押候辦、

七戶合控不理貨欵案撤消
▲因無呈控必要

李榮記・樂元泰・倪瑞和・沈和泰・永興福・協大・萬泰新・等七戶、同延律師在公共公廨狀訴陳潤鑫不理貨欵等情、而陳亦延律師具狀辯訴、昨晨開審、孫襄讞與美國領事官開庭審理、即由當堂綜核七原告所控、情節相同、而每戶控追之欵、自二三十元以至百餘元、數目旣非鉅大、猶須延請律師、若以請律師所需之費、作爲清償債務人繳案折讓、則可毋需涉訟、在外和解、而被告倘能對律師之費移償欠數、亦可免對簿公庭、今兩造均不此之圖、實屬違法、去年有律師劉湘者、代表其當事人進興控追欠欵、其標帖爲印刷品、無異包案、當時經堂上大加申斥、該律師迄今未敢見到庭、今本案雙方亦屬不合、未便准理、死費光陰、遂與荷副領事磋商之下、判曰、查七案原告控欠、共具一狀、合請律師代表到堂、而被告亦具一狀、合請律師代表到堂、總核數目無多、分見甚少、何必作此鷸蚌之爭、各省律費、即可在外和解了結、姑無論內中有無包案包賴情形、應即將案撤銷、所繳堂費沒收、以示薄懲、此論、

火車撞傷江北啞子
昨晨淞滬三班火車回申時、駛至寶山路北首、適有一江北啞子年二十二歲、姓黃、因其嫂在華盛紗廠做工、故此送飯往廠、經過鐵路、爲火車撞倒、跌開頭部・擦傷腿部、當即暈去後、經西區署長顧蔭孝飭警抬至楊氏醫院、由楊醫生察得雖無性命之虞、然傷勢頗重、淞地恐難醫治、故將傷處封紮妥當、並施打藥針、使其醒轉後、轉送上海醫院療治、

電車撞傷婦人
江北婦人李氏、昨日下午一時許、雇坐黃包車、在華德路中虹橋境、被楊樹浦電車由南往北、撞翻黃包車、李氏跌出、胸部受傷、並斷肋骨一根、當由虹口捕房一千六百三十一號華捕瞥見、前來抄錄電車號碼、另雇車送往廣仁醫院醫治、一面持傷狀單[illegible]

汽車撞傷行人併誌
本地人何志雲、昨晨一時許、在南京路行走、被汽車撞傷腿足、由老閘捕房三百三十七號華捕到來、抄錄汽車號碼、另雇車送受傷人至仁濟醫院醫治、又有江北人高寶香、昨晨一時、於梅白格路遭汽車撞倒、跌傷頭部、經新閘捕房一千一百十四號華捕、抄錄汽車號數、另雇車送往仁濟醫院醫治、又昨日下午二時許、有通州人陸利海、在四馬路行走不愼、被某號汽車撞傷足部、經老閘巡捕三百八十四號華捕前來、將汽車號碼抄錄、旋另雇車送受傷人往仁濟醫院醫治、

馬車衝倒行人
昨日下午、有住居中虹橋志仁里六十七號江北人綦國友、在虹口華德路行走不愼、被後來之馬車衝倒、跌傷頭部、血流如注、由家人投同仁醫院醫治、聞傷勢甚重、

中國名人錄請禁止假冒
美商密勒氏印刷公司所出之中國名人錄、按照一九零三年十月八日中美條約第九條規定、函請美領署轉函中國官廳、所有出版權請爲出示禁止假冒侵犯、并聞該書業經江海關註册列爲第一百四十二號、

婦人控被拐騙
嘉定婦人陸顧氏前日扭住居天通庵路之張姚氏・朱阿小・至五區控稱、日前婦人歸寗母家、路遇張洪生等四人、被拐來滬、在龍華租一小房子、住宿一宵、並被騙去皮襖一件、金戒一只、今日尋至張家、其妻諉稱不知、請究、經楊署長質訊之下、姚氏供夫洪生自初二出外、至今未歸等語、朱阿小供甚支吾、奉判解科、押候查辦、

一再拐匿妻女行兇之指控
蠡城人張友之、昨呈四區云、民妻陳氏及十九歲之女、於十三年冬間、被其族兄陳德宏、拐來上海、去年九月、民在滬中路鴻安坊尋見、詎妻不認民爲夫、女不認民爲父、翌日德宏將民妻女移匿他處、不得已共其同族陳潤之向德宏理勸不聽、反敢糾同黨徒傅足・黃連寄子等、毆傷民之頭部、當在四區二分所告發、德宏與黨等在逃、祗將妻女提案、給民領回、不料前日又糾衆將民綑打、面目股膝胸背等處、均被毆傷、妻女又被刦去等情、劉署長閱悉後、立飭長警往提、德宏已逃、惟獲其兄陳德裕及張陳氏母女、覆訊一過、解科候辦、

被拐幼孩之完聚
中國救濟婦孺會於去臘底、査獲被拐之無名男孩一名、因該孩年幼、不能確指住址姓氏、無從遣送、暫爲留養、日前有甬籍邊歸黃林氏至該會報告、泣稱伊孫名成業、年六歲、於去臘被人拐失、遍尋無蹤、適又年關逼近、其淒痛之狀、不堪言狀、特來請求偵查等情、該會當詢得該婦報稱、適與前留養無名男孩、均相符合、即提出指認、祖母孫兒、一旦重逢、不禁號啕痛哭、當准其具保領回、該氏破涕爲笑、稱謝不置、現查該會留養婦孺、招屬認領者、尙有數百人之多、

密勒氏評論報將發行法權會議特刊
大陸報館主筆美人鮑惠爾所設立之密勒氏評論報、擬在陽曆四月間發行特別增刊、專載關於治外法權之文字、內容可分如下、㈠由條約歷史觀察上剖析現今治外法權之制度、㈡理論治外法權之利弊及現狀、㈢治外法權與外人投資及發展商業之關係、㈣中外人士對於治外法權之商榷、㈤解釋中國法庭現行法典及司法制之改革、㈥上海會審公廨問題、㈦中國商人對於廢棄治外法權之意見、㈧法權會議成功之期望、㈨中外法律家關於收外法權之著作、該館擬廣印一萬册、以供研究政治者之參考、

剪金鎖片押三月
無賴吳阿三、於前日至法租界南褚家橋地方、剪取倪順泉家小孩頸內之金鎖片、當由事主稱悉、鳴捕將吳人贓並獲、帶入捕房、昨解法公堂、奉訊屬實、判吳押西牢三個月以儆、

圖販軍火監禁一年
住居瑞金路九百四十八號門牌之揚州人陳金生、藏有手槍三支、子彈八百粒、希圖販賣、爲匯山捕房包探劉寶齋偵悉、密往將陳拘獲、抄出槍彈、昨解公共公廨、經中西官覆訊得實、判決陳金生監禁西牢一年示儆、槍彈沒收、

圖販手槍之獲究
甬人王梅堂、昨在楊樹浦路貢浦橋頭私運手槍三支、希圖販賣、被包探劉寶齋查見、將王拘獲、抄出前項手槍、一併帶入捕房、捕頭略詰一過、諭飭押候解送公堂請辦、

綁案嫌疑人查有另案
綦鐘樓因對於住居嵩山路六十五號門牌之會楊二人綁案嫌疑、械洋三百元衣物一案、……局刑事科代表律師到堂陳稱、捕房往拘被告時、在其住所抄出購於煽動工界及含有過激之文字工人罷業等件多種、惟尙未譯出、請將本案延期云云、並由失主上堂、證明失竊情形、中西官諭被告押候下禮拜三再訊、

藤混烟盒之訊判
南洋兄弟烟草公司控王小齋所印之大珍珠牌香烟盒、與該公司之大聯珠香烟盒相似、有意藤混損害營業一案、昨經公共公廨審、原告代表楊國樞律師、請求依照規定妨碍商業條律懲辦、並請移提在逃之兩人徹究、被告亦延律師辯護、中西官磋商之下、判王押西牢一年、並移提人證再訊、

串竊銀洋案分別發落
馬萬安指控其子馬和甫、與丁立成串竊洋一千六百元化用一案、昨晨由公共公廨中西官提審、得實、姑念年輕、從寬判將馬和甫交其父領回、嚴加管束、丁押改良所習藝一年示儆、

公共公廨訊案彙錄
昨日、公共公廨訊理民事訟案、併誌於下、㈠來引堂訴林漢卿售地不交案、堂諭、旣無證據提出、所請復訊不准、㈡徐善祥控謝請執管其故父徐顧齋遺產案、堂諭、旣據登報無人反對、准予給諭將坐落上海之英册第二一五六號及四七二二號兩地產補入歸其管理、㈢安記行訴江北輪船公司損失案、堂諭、着被告仍遵照八月八日堂諭辦理、被告請求復訊、認爲無理由、應予駁回、

誌謝
昨承中華書局惠賜小朋友第二〇三期英文週報第三四七期各一册、謝謝、

邵心梁君鑒、巳遂羅亞商會由敝館轉致閣下一電、以未悉尊處地址、無從投遞、希即來館取閱爲盼、 本館編輯部啓

專件

滬案重查三國委員報告全文
（三）美國委員劳利約翰遜之報告（續昨）

「預料將發生紛擾之理由」吾人今將研究預料將發生紛擾之理由、預定考驗此特殊問題、特有關於五月三十日之擾亂、關於此問題、吾人所得者、第一、總巡捕房電話册第一頁所載之電話消息、係五月三十日上午十一時三十五分由紀瀛士所發、其中有下列報告、「請告知當値長官、中國學生方面在河南路爲猛烈排日演講」何以此消息未送至老閘捕房、無由推知、由記錄觀之、此項消息、並未見其曾送各捕房、第二、五月三十日下午十二時一刻紀瀛士又曾分送電話消息於各捕房、其言謂「學生及他人、計擬散發排日傳單、並宣講排日演說、總巡已發命令各捕房負責長官、應取先事措置、以保此種活動遍及租界」直至午十二時四十分、此項消息、始達老閘捕房、記錄上未見此項消息、是否爲各捕房所接到、會訊問捕頭愛活生、接到此項消息時、彼有無特別義務即予實行、彼答以無有、但惡係命余於該下午內留守勿出、此當奉行」顯可見愛活生在此時尙未慮及局勢之嚴重、第三、愛活生下午一時五十五分離餐室歸巳室、其時聞電話鈴鳴、係由總辦公室接來、愛活生接電話時、係由三道頭惠爾格斯報告其方由一華捕接得消息、謂學生方在南京路勞合路口集會、彼即召副捕頭奧爾斯威爾、並與奧同到辦公室、遇偶此報告之華捕、該華捕重述惠爾格斯之報告、彼與奧及此華捕並其在辦公室內所召集之數人、前往南京路勞合路口、見其處人行路上有學生數人、其一演說、其餘執小旗小册子及棍棒圍繞於側、彼進至演講之學生前、並謂汝演講之性質爲何、該學生答以無所謂（此處原文不明）彼（愛活生）從其通譯得知演講爲排日、因是逐捕演講者及其餘四人、送至捕房、尙有十八人跟隨其後、彼在捕房詢問學生講集會係屬何因、有何意義、）學生等答、（我等集會、抗議日本紗廠內華工死亡之事）彼告學生、此須得工部局允許、並令通譯查明各項小册子、考其性質、通譯告彼均係排日、學生之一、並謂欲收回海關及類此之語、第四、五月三十日下午二時四十分、老閘捕房有電話消息達於總巡捕房、謂中國學生方游行老閘捕房警局、手持寫有排日文字之旗幟、並爲排日演講、已有五十人被捕、此項消息、係於下午二時五十分記錄於總巡捕房、第五、五月三十日下午三時三十四分、老閘捕房復有電話消息達於總巡捕房、係由惠爾格斯發者、謂吾輩方在南京路開槍射擊暴衆、第六、五月三十日下午三時三十四分、由老閘捕房接到消息、謂吾輩在南京路開槍射擊中國學生、請傳播、紀錄上並未證明此項或同樣消息發送其他捕房、及其他捕房接到之事、第七、五月三十日下午四時、由總巡來一消息、載於總巡捕房電話册、謂（動員、請傳播）老閘捕房記錄簿、並未載總巡發來之此項消息、第八、五月三十日下午三時五十五分、馬丁大尉來一消息、請予傳播（所有人等均禁在營盤以內）老閘捕房未有接到此項消息之記錄、第九、由一九二四年十二月九日至一九二五年五月二十九日止、代理總巡及總巡並巡捕之逐日報告、明示以該期間內上海活動之日記、亦明示同等情形、又引起南京路上開槍事件之勞工學生布黨及附近擾亂之情形、査閱一九二四年十二月九日至一九二五年五月三十日止之巡捕逐日報告、可發現此諸中國人等、頗爲激烈、排日感情、日益增高、人身財產之損害、日有其事、「防止擾亂所可取之先事措置」查閱一九二四年十二月九日至一九二五年五月三十日止、巡捕逐日報告、吾人所可見者、第一、在職警官及巡捕之總額、實質上並無變更、此應注意者、（巡捕逐日報告）並未記實行執務之警官巡捕之人數、一九二四年十二月九日、在職警官巡捕共二千六百二十七人、並未記實行執務之實數、一九二五年五月三十日報告、載在職警官及巡捕人數爲二千六百二十八人、第二、巡捕逐日報告中所發見之記錄、表示一九二四年十二月九日至一九二五年五月三十日、每日中在職官員與巡捕人數、殆屬同一、第三、證據上旣表示十二月九日至五月三十日間時時有遣派巡捕至公共租界內外各地之事、但未嘗見此項差員有非由在職官員巡捕中遣出者、證據之中、未見有徵調他人以增加在職巡捕人數之事、第四、依愛活生證言、紀錄上表示五月三十日中所有在職人員會經整數調度之事、亦未見五月三十日中所有在職人員……三十日下午八時老閘捕房在職巡捕約三百人、其中約三分之一實行執務、……捕人數、稍爲詳審、麥氏謂在職巡捕總數爲三百十八人、其中有西捕二十六、印捕六十五、華捕二百二十七、總數之內、請假者十八人、實際在職者二百九十八人、並謂雖五月三十日下午八時、老閘捕房在職人員、實有二百九十八人、有西捕在內、印捕亦有、華捕亦有在內、雖五月三十日上午十一時三十五分風潮已在醞釀之中、雖在下午十二時四十分、有特別通知致送老閘捕房、指揮其取特別措置、而卒未爲任何增加實行執務之巡捕人數之努力、直至下午二時一刻鳴動警鐘時爲止、在此時間、尤以全體西捕後始出頭相助者、數逾六人、皆居其各自房間之內、記錄之內、並未見有通知五月三十日在職人員應取特別措置、以免租界發生風潮之事、即西捕亦未嘗一與通知、就記錄所載、直至五月三十日下午二時一刻以前、並未取特別措置、以防風潮、蓋在總巡通知應取特別措置後、約近二小時之久矣、依記錄所示、即遲至下午三時二十五分、老閘捕房亦僅有西捕六人、實行執務、及少數印捕華捕、除開槍者外、確數未詳、「制止五月三十日擾亂所取之方法」五月三十日上午十一時三十五分、時蓋甚早、捕頭紀瀛士已發出電話通告、謂中國學生、方在河南路宣講激烈排日演說、並於下午十二時十五分、更發通知、謂學生及他人方計劃散發排日傳單、並宣講排日演說、又總巡亦傳命令、謂捕房負責長官、應取特別措置、以保彼等活動、不至遍及租界、又五月三十日下午一時五十五分至三時三十分間、學生多人、已經抵達、且自老閘捕房附近、事雖如此、而除鳴警鐘之外、迄未取任何步驟、以增加當時在職巡捕之人數、（未完）

兜安氏止咳藥片

治咳

此片氣味甜香藥性和平主治傷風咳嗽熱咳痰咳喉癢聲啞小孩咳嗽及演說唱劇家用聲過度以致倒嗓學極有效驗凡唱前或演說戲含化此片可提高聲音也

本外埠各藥房均有出售

每瓶洋七角每打洋七元

上海江西路七十一號美商兜安氏西藥公司謹啓

商業市況

北京專電（二十二日下午四點鐘）今日玖陸初爲五九六、至十一點三刻漲至六一六、交易所即停、已成交五十餘萬、散市後暗盤續漲至六一八五、後又回落至六一三、

洋釐續降銀拆仍借

昨日星期一、洋釐市況、前市半日間依然趨降、較前日小去一毫、價爲七錢一分四毫、銀拆仍爲白借、小同行做開各價、江角回大五毫、掛六錢三分、廣角續小去一分二毫、價五錢九分二毫、銅元又漲一千五百文、改爲三百四十九千文、衣牌好起七文、計二千四百九十二文、角坯漲十文、價二百二十文、貼水小去九文、爲二十九文云、

標金回跌三兩四錢

▲今日始復全日交易

昨日星期一、大條銀等照例無市、四月份標金市價、因人心復疲、以是毛盤即較上日小去一兩六錢之譜、價爲三百十一兩一錢、後雖步漲至三百十二兩一錢、然賣戶立多、仍復回小至一兩、後在三百十一兩七錢時、先令揭曉、各價俱漲、金價亦好起五錢至三百十二兩二錢、然人心不佳、內價雖堅、標金依然趨疲、及日滙由住友吸進八一二五之價、乃回漲至三百十二兩五錢爲最高價、惟仍以賣者爲旺、故再小至三百十兩、其中雖曾有回升、然降甚於升、至後日滙內價又稍回緊、標金亦略漲至一兩以外、結果以人心益見趨弱、即各內價亦在下降、致金價自三百十一兩三錢、漸跌至三百〇九兩八錢、稍定後、續鬆至最小價爲三百〇九兩三錢收盤、較上日跌去三兩四錢之烈、高低計差三兩二錢、然恰赤價格較漲一兩二錢五、登賬三個月份及補水同爲三百十一兩云、

外滙掛價多數改貴

▲惟法滙稍鬆港滙仍勵

昨日星期一、各滙掛價多數較貴、如先令縮二五、改掛三先令、印滙小一羅比半、改爲一百九十八羅比、美滙小半元、計七十三元、東滙漲一分、價六錢四分、荷滙小一盾二五、爲一百八十盾半、新滙大二五、掛七十八兩、惟法滙獨長五法郎、改掛二千〇五十五法郎、港滙並無變化、仍爲七十八兩七五云、

先令市況先軟後硬

昨日先令掛價縮二五爲三先令、銀行交易、依然有數萬鎊之成交、市價先時頗軟、後漸趨硬、至午後爲最鬆、計前市做開四月份賣價爲二先令十一辨士九三七五、買價爲三先令〇〇六二五、後初尚堅穩、至收市已漸跌去一八七五、如賣價改爲三先令〇一二五、買價三先令〇二五、後市益見較硬、惟開出賣買兩價尚與上午收市同、後則更鬆〇六二五、計賣價改爲三先令〇一八七五、買爲三先令〇三一二五、反較上週末爲硬、住友銀行會成交一萬鎊、售出價三先令、乃三月期、又上海安達兩銀行有遠期賣出合一萬鎊、價二先令十一辨士九三七五云、

美滙市況趨鬆

昨日美滙掛價亦貴、計小去半元、爲七十三元、銀行交易仍鮮、市況亦以開出之四月份賣價七十二元八角七分五、買價七十三元一角二分五爲最高、收市亦已漸硬起二五、計賣價改爲七十三元一角二分五、買則七十三元三角七分五、下午市況、先時與早市收盤之價無異、後則硬起一二五、計賣價七十三元二角五、買價七十三元半、較上星期亦鬆去一二五、全日則有三七五之漲落、惟以空叫而無實際成交、

東滙市況疲軟

昨日東滙市況掛牌漲起一分之譜、價掛六錢四分、然銀行暗盤先亦甚佳、而後漸鬆、惟市價頗活、時升時降、交易尚稱不惡、全日間有百餘萬元成交、做開之價、計前市四月份賣價開出爲六錢三分八七五、買價六錢三分七五、後賣價漸鬆至六錢三分七五、買則六錢三分六二五、曾回升至六錢四分爲賣出之最高價、買進價爲六錢三分八七五、復轉疲至六錢三分五六二五之賣價、買價六錢三分四三七五、曾再回至六錢三分八一二五賣出、買進六錢三分六二五、後繼鬆一二五、爲最低價、賣計六錢三分三一二五、買六錢三分一八七五收市、較上週末反鬆一八七五、全日相差有六八七五之升降、成交者爲上海銀行出六錢三分八七五十萬元、又進六錢三分七五十萬元、住友進六錢三分七五及八一二五共有三十萬元、台灣共出三十萬元（價自六錢三分八一二五至九三七五）、與衆進六錢三分半十萬元、又三井出六錢三分八七五二十萬元、六錢四分曾有零散成交、朝鮮銀行出六錢三分七五、並有同行對做該價各爲五萬元、其他略有零星成交耳、

神戶英美滙市電訊

昨日神戶匯兌市午前來電云、日美賣價四十六元三角一分二厘五、買價四十六元三角七分五、日英賣價一先令十辨士八七五、買價一先令十辨士九三七五、日印賣價一百二十五羅比二五、正午來電、日美價不動、惟日英賣價長零三一二五、改爲一先令十辨士九零六二五、午後來電、各價均與正午市同、

京津漢滙銀跌洋漲

上海商業儲蓄銀行國內滙兌部二月二十二日行市報告云、今日京津漢銀洋兩滙、銀跌洋漲、因今市申釐較前週略拔、故銀滙跌、洋滙反漲、京津銀滙各跌一兩、洋滙各漲一元五角、漢洋例滙跌二錢五分、洋漲三元、烟台漲三元、餘仍照舊未動、計京公砝爲一千零四十八兩五錢、津行化爲一千零五十六兩五錢、漢洋例爲一千零三十五兩、京洋爲一千零十二元、津爲一千零十一元、漢爲一千零八元、烟台爲一千零十二元、重慶爲一千零十二元、萬縣爲一千零十六元、成都爲一千零二十五元云、

公債回漲市況續暢

▲惟九六期貨價益趨疲

昨（二月二十二日）各債期貨市況、仍頗旺盛、實買各方人氣、依然甚形活潑、特現貨市面、沉悶如前、做開稀類亦稀、各債市價趨勢、大致尚屬平穩、漲跌差額、多祇半元左右、惟以買勢較爲暢旺、市價咸漸漸回漲、結果較上週末、計整六現貨回漲一元二角、七長期貨三四月期及整六本月期各回漲七角半、金融三月漲高八角、七長二月期回漲五角半、整六期貨三四月期及金融二月期亦漲高二角餘、惟九六益疲、本月份期貨續小半角、下月期復跌七角半、又金業交易所股比上週續漲一兩二錢、中國銀行股價無變動、合計期貨成交總額二百八十一萬五千元、內九六公債一百二十七萬元、七年長期六十八萬元、整理六厘五十七萬五千元、金融各債二十九萬元、現貨則僅整六成交五千元、七長開出一千元、茲分述如後、

▲金融公債 金融千元票現貨無市、期貨二月期九十八元零五分、比上週末回漲二角半、三月期九十七元八角、較上週亦回漲八角、四月期已做開、價九十五元三角（除息）、

▲整理六釐 整六現貨八十五元二角、較上週漲高一元二角、期貨二月期八十五元四角半、比上週續漲七角半、三月期八十五元六角、比上週續漲二角、四月期八十五元九角半、較上週續好二角半、

▲七年長期 七長現貨七十四元、較上週末不動、期貨二月期七十四元二角半、比上週回漲五角半、三月期七十五元零五分、四月期七十五元七角半、較上週末各回漲七角半、

▲九六及其他 九六現貨無市、期貨二月期六十二元四角半、比上週末續小五分、三月期六十二元六角半、比上週末亦續跌七角半、又金業交易所股三十三兩二錢、比上週續漲一兩二錢、中國銀行股七十五元、較上週末有變動、

紗花晨跌午平

▲期貨午後因空頭獲利了結轉穩
▲現紗成交六百包價跌二錢五分至五錢

昨日星期一、本埠紗花午前因外棉不平、現銷不振、老多頭恐慌了結、空戶乘機壓迫、市氣益疲、午後因大戶空頭、獲利了結、稍形平穩、就大勢以觀、紗花市況或將略漲、所謂大跌小回頭是也、茲將期現紗花市況分列於後、

▲期紗 紗布人鐘標準、前市因現需清淡、多頭了結、近遠期均跌八錢至一兩三錢、後市因空頭抵補、各月回漲二錢至六錢、惟本月期因現銷不振、多頭轉售、續跌五錢、全日共成交二萬八千七百五十包、收盤價列左、

二月期	一三三・〇〇	跌一・八〇	五月期	一三五・一〇	跌・六〇
三月期	一三四・〇〇	・七〇	六月期	一三五・五〇	・三〇
四月期	一三四・七〇	・六〇	七月期	一三五・八〇	・八〇

▲現紗 客幫方面、廣幫進十支大寶・雙羊・十二支人鐘・飛機等牌二百包、漢口幫進二十支立馬・十六支藍鳳・豐年・藍金魚・四十二支陽鶴等牌一百包、江西幫進十六支鴻禧・丹鳳一百包、天津幫進四十二支水月・鶴鹿・十支雙羊五十包、野雞幫進十六支大發・十支嘉禾五十包、其餘牛莊蕪湖福州內地等幫共進一百包、賣價跌二錢五分至五錢、廠家未聞開出、各牌市價列左、

十六支人鐘	一三五・五〇	十六支藍金魚	一三四・五〇	十支雙羊	一三六・五〇
十六支藍鳳	一三四・〇〇	十六支寶光	一三七・〇〇	十支豐年	一三四・〇〇
十六支水月	一四四・五〇	十六支大發	一四四・〇〇	十支嘉禾	一三八・五〇
十六支日光	一三四・五〇	十六支豐年	一三六・五〇	十支人鐘	一三三・五〇
十六支丹鳳	一三六・五〇	十六支仙桃	一三六・五〇	十二支飛機	一四〇・〇〇
十六支鴻禧	一三五・二五	二十支水月	一五二・五〇	十四支寶塔	一二七・二五
十六支孔雀	一五〇・〇〇	二十支雲鵬	一五三・〇〇	四十二支水月	二六六・五〇
十六支雙年	一三六・五〇	二十支立馬	一五七・五〇		

▲期棉 通州標準、前市因紗市不振、廠胃平淡、一部份多頭了結、近遠期均跌一錢五分至四錢、後市除本月期因多頭無意收貨、續跌二錢五分外、餘月因空戶獲利了結、回漲一錢至二錢五分、全日共成交五萬一千四百担、收盤價列左、

二月期	三一・九〇	跌・三五	五月期	三二・九〇	漲・一〇
三月期	三一・九五	・二〇	六月期	三三・一〇	跌・二〇
四月期	三二・三五	・一〇	七月期	三三・三〇	・二〇

▲現棉 公會消息、陝西花到五六百件、姚花到八九百包、通州花未到、市盤如左、

陝西花	三一・五〇	三井進	一五〇〇件 棧交
陝西花	三一・〇〇	大康進	一一〇〇件 棧交
陝西花	三一・五〇	大豐進	一〇〇件 送廠
陝西花	三三・〇〇	恒豐進	二〇〇件 送廠
通州花	三三・五〇	崇驊記進	一〇〇包 棧交

日紗趨堅

昨日星期一、外棉循例無市、大阪現紗漲二至四元、三品期紗除尾月跌一角外、各月漲三角至二元七角、原電列左、

大阪現紗（二十二日電）

藍魚	二三五	漲三元	福島	二三〇	漲三元
紅財神	二三五	三元	三馬	二三三	三元

三品期紗（二十二日電）

	前市開盤	收盤	後市開盤	收盤	與上日比較
二月期	二六七・〇〇	二六九・〇〇	二六〇・五〇	二六二・七〇	漲三・七〇
三月期	二六一・八〇	二六〇・九〇	二五三・五〇	二五五・三〇	・三〇
四月期	二五九・三〇	二五九・〇〇	二五五・五〇	二五五・八〇	一・九〇
五月期	二五八・八〇	二五八・〇〇	二五六・〇〇	二五六・〇〇	・八〇
六月期	二五七・五〇	二五七・〇〇	二五六・〇〇	二五六・八〇	・七〇
七月期	二五七・八〇	二五七・〇〇	二五八・〇〇	二五八・五〇	・五〇
八月期	二五八・〇〇	二五八・五〇	二五八・〇〇	二五六・五〇	跌・一〇

大阪紗市閑散（二十二日電）

棉紗現貨、輸出內需兩方面均無叫買之力、市中交易因之仍極清淡、行情以期市混沌、尚未發生變化、中等二十支二月期叫價爲二百六十一元、三月期爲二百六十三元、本日僅錄十四支三月期價爲二百五十八元、雙鹿三十二支二月期價爲三百七十五元、各成交少許、現貨各價如下、

十六支金三馬	二三三・〇〇	三十二支秀美人	三五五・〇〇
二十支永式	二三五・〇〇	四十二支雙鹿	四〇〇・〇〇
二十支龍勳	二三八・〇〇		

大阪布市趨穩

大阪布市況、因期市再漲、輸出交易更形頓挫、銷行內地之貨雖稍呈堅勢、而市面交易仍無活氣、行情輸出貨混沌、內地貨不變、本幾並無一宗成交云、

龍C（粗布）	九・二〇	世樂島（細布）	一一・〇五	
九龍（粗布）	九・七〇	廬　（並巾）	七・一〇	
雙鸞（細綾）	六・六〇	孔雀島（片綾）	八・五〇	
竹虎（細綾）	七・〇〇	牡丹（天竺）	一・三二	
四A（細布）	一〇・三五	鶴千鳥（二巾）	八・一〇	

埃及棉一週統計

	前週	上週
九月一日起總到數	六・〇三〇・〇〇〇康泰	六・二二〇・〇〇〇康泰
週末存數	二・五三〇・〇〇〇康泰	二・三四〇・〇〇〇康泰
總出口	三・九四〇・〇〇〇康泰	四・一三〇・〇〇〇康泰

印棉一週統計

	前週	上週
九月一日起總到數	一・七五〇・〇〇〇包	一・八八〇・〇〇〇包
週末存數	七五〇・〇〇〇包	八〇〇・〇〇〇包
總出口	一・〇四〇・〇〇〇包	一・一二〇・〇〇〇包
輸往歐洲	三五五・〇〇〇包	三七〇・〇〇〇包
輸往中國	一六〇・〇〇〇包	一六四・〇〇〇包
輸往日本	六六〇・〇〇〇包	六六七・〇〇〇包

各地棉業週訊

紐約 棉作情形甚佳、棉田並未減少、惟加羅立那及喬其亞兩處、因去年旱災、財政狀況較劣、略見減少、棉農對於種子、非常注意、所用肥料、均屬優等、現貨市場、頗形不振、握白棉者、漸生恐慌、廠用委靡、出口尤劣、惟三月份出口略有希望、近月情形似已爲約所定、故紐約存貨突然減少、利物浦帮之空戶、仍在紐奧倫市場維持、現貨商之多頭已由三月份移至五月份、投機家傾向拋出、

孟買 上週堅穩、因白羅索花收成估計減少、致市價帶高、試未售出者僅屬小數而觀、假日後情形、尚屬看好、據報告所述、上印度之出口商竭力購買、惟執貨者態度堅昂、故未能十分如願、奧姆辣花因量數無定、情形平平、本地人之心思、傾向多頭、棉農與日商做帳者已經停止、實則日商及歐洲商早已購進白羅溪期貨矣、

絲市續趨堅漲

▲新廠經市盤提高二三十兩

昨日本埠洋莊絲市依然俏利、因美莊對於新廠經期絲購胃續濃、是以昨由藍樂豐洋行又添進中等五六月期絲一百包、絲價則以廠絲商態度趨堅、致市盤驟高二三十兩、輕里白經中等現貨、美法莊均有談判、祗以來價懸殊、成交無望、川黃絲經、法莊又購進下等揚返二十四包、行情堅挺、嘉興絲絲、各印莊進意均殷、然以滬棧存絲告缺、僅成交六包、絲價較去歲時好起二十兩、八繭灰經美莊昨以未有來電、停止談判、故交易無聞云、

横濱絲市買氣不振（二十二日電）

近因對外匯市、連日均呈不安定之狀、以致生絲現貨輸出交易、續趨混沌、買氣向無進步、今晨市面雖稍有零星交易、而爲數過微、恐無轉移市勢之力、期貨各價如下、

	前市收盤	後市收盤		前市收盤	後市收盤
二月期	一八五・二〇	一八五・〇〇	五月期	一八六・八〇	一八六・五〇
三月期	一八七・五〇	一八六・一〇	六月期	一八六・三〇	一八五・五〇
四月期	一八七・四〇	一八六・八〇			

絲屑市況、甲九十號及管州商會等雖稍有進意、然均非大宗交易云、

期粉轉疲

▲業外多頭賣氣頗盛・洋麥報價未開拍

昨日期粉市面近遠期均趨疲勢、查粵閩等幫自新正開秉後、進胃已足、烟津實銷幫進意亦淡、業外多頭、鑒於市氣漸淡、競將遠期售出、市價均趨不振、上午開盤、本月份承上週高漲之餘風、頭盤價曾開二兩四錢八分、嗣因賣氣盛、市價逐步傾跌、二三月份開盤時因客銷觀望、頭盤即形傾應、二月份二兩四錢六分七釐五、三月份五分七釐五、後因稍有補盤、市價均回漲數釐、二盤中業戶賣出、價即下跌、收盤結果、本月份爲二兩四錢七分、較上週末計跌半分、三月份二兩四錢四分七釐五、四月份二兩四錢四分七釐五、均較跌一分、新交易仍未開拍、期粉共祇成交二十九萬四千包、股票成交一百十五股、價由七十四兩二錢步漲至七十五兩八錢、計有一兩六錢之漲度云、

神戶油荳餅市（二十二日電）

黃荳現貨	八・一〇	麵粉	四・〇〇
荳餅現貨	二・二一	荳油	二六・〇〇
期貨	二・一五	花生油	三三・一〇
小麥日本產	一〇・〇〇	上海麩皮	四・八八
滿洲產	一〇・一〇	天津麩皮	四・七一
		漢口麩皮	四・八〇

糖市轉跌

昨日糖市劃盤現貨、八號開六兩八錢至六兩七錢七分五、期貨正月份六兩九錢、二月六兩九錢五、三月七兩、開盤後忽又轉疲、正月份陡降爲六兩八錢七分五及六兩八錢、二月份降爲六兩八錢半、三月份六兩九錢五至六兩九錢一分五、市勢疲滯、出戶幾佔多數、而各貨市況、均因客銷淡滯、亦甚鬆疲、茲錄售價如下、（單位兩）

東三二五	六・八〇	恰三溫半	七・一〇	十號荷赤	七・六八
三溫半	六・九〇	三七五	七・二五	省黃青	七・二〇
三七五	六・八〇	粗砂白	七・〇〇	省新靑	七・一五
四溫半	六・八〇	中砂白	七・五〇	一號小呂宋	七・三〇
太三溫半	六・三〇	上湖赤	六・八五	二號小呂宋	七・〇〇
四溫半	七・〇〇	當溼赤	六・七〇	三號小呂宋	六・〇〇

五金市況不弱

昨日五金市、茶會與商場上到會人數、尚稱不弱、但批貨之貨、依然不多、而各貨市價（如黑紅盤二號等類）、顯然未獲開誠之象、最佳、倫敦各地戰事不靜、交通無阻、則出口帮定有一番熱鬧情形也、昨日以青鉛市面看俏、惟查存底有限、繼然以四八四元爲最價、不下六七百擔、但售出之價、仍照紅盤二釐半六兩、半分五厘、七釐半四兩二錢五、一分三兩九錢、據日內所行召集會議、以資劃一云、又一報告云、五金市場自紅盤迄今、忠路上無論何貨、均有良好之進展、惟成交之價、各花色皆有明定暗漲之處、並到旺存尤、同業中國股甚熱、致暗市節節見鬆、洋板鐵及洋元鐵兩種、暗市鬆去一錢、計洋元鐵三兩三錢、洋板鐵三兩五錢、洋方鐵未動、因存底較淺、仍開三兩四錢云、

商務

國外滙兌（二月廿二日）

倫敦（以上海規銀一兩計算）		
銀行電滙	三先令	
銀行即期	三先令〇〇六二五	
銀行四月期	三先令〇二五	
銀行賈進四月期	三先令〇一二五	
銀行賈進四月期票	三先令二辨士一二五	
商業四月期	三先令二辨士四三七五	
大條銀現期	三十辨士五五	
大條銀遠期	三十辨士二五	
法國（以上海規銀一兩計算）		
銀行電滙	二千〇五十五法郎	
商業四月期	二千一百四十五法郎	
紐約（以上海規銀百兩計算）		
銀行電滙	美金七十三元	
商業四月期	美金七十四元七五	
香港（以香港通用銀元合上海規銀）		
銀行電滙	七十八兩七五	
印度（以上海規銀百兩計算）		
銀行電滙	一百九十八羅比	
爪哇（以上海規銀百兩計算）		
銀行電滙	一百八十盾〇五	
新加坡（以新洋百元計算）		
銀行電滙	上海規銀七十八兩	
東京（以日金百元合上海規銀）		
銀行電滙	六十四兩	

國內滙兌

天津	洋例	一〇三五兩
漢口	行化	一〇五六兩二五

二月二十二日中國銀行報告

金市

四月份標金	高	小
開盤		三一一兩一錢
收盤		三〇九兩三錢

以上係午前市價（三月份、四月份、補水均三一一兩）

銀洋市

▲早市 ▲午後無市

洋釐	七錢一分四毫
銀拆	白借
江南小洋	六錢三分
廣東小洋	五錢九分二毫
銅元	三百四十九千文
衣牌	二千四百九十二文
角坯	二百二十文
貼水	二十九文

外幣現市（昨日下午四點錢莊市價列下）

	買	賣
英金票每鎊	九元五角	九元五角五分
法國金票每元	九元九角	
英洋票每元	一元〇三分	
美金票每元	一元〇六分	
日金票每元	七角八分七分	
加拿大票每元	一元八角	
坡票每元	一元〇七分	
新加坡每元	九角三分	
安南票每元	九角八分	
比大仙票	九角九分	
菲律賓票每元	一元九分	
印度羅比每盾	七角八分	
德國金票每馬克	六角	

上海證券物品交易所（十六支棉紗雲龍標準）

▲前市 ▲後市

華商證券交易所

▲第一市現貨開盤

七年長期	三月份	七四・〇〇
金業交易所股		三三・二〇
整理六厘	二月份	八五・二〇
金融公債	四月期	九五・三〇
償還八厘	三月份	六二・八〇

華商紗布交易所

▲前市 ▲後市 十六支棉紗（人鐘標準）

麵粉交易所

正月份標準 二月份標準 三月份標準 四月份標準

雜糧油荳餅交易所

大連黃荳 大連荳子 標準荳餅 標準小麥

本埠增刊

千秋萬歲

團體消息

旅滬香山同鄉會選舉揭曉

日前旅滬香山同鄉會選舉第五屆職員、陳炳謙君當選爲正會長、甘翰初君黃煥南君爲副會長、李瑞如鍾安樵李華昇徐公溥陳少白郭標陳華昭張蔭章沈麟生陳雪佳馬少卿馮少山鄭軾菴余萍客黃杏棠繆君侶鄭詠虞唐耐修程炳輝李叔裕諸君爲會董、楊梅南李鎮錩黃伯全吳伯揚甘顯祥鄭少偉梁碧臣徐卓堯君等數十位爲評議員、並舉唐少川君爲名譽會長、

婦女聯合會籌備同樂會

昨日下午二時、上海各界婦女聯合會委員會會同滬上各校代表開女界同樂會第三次籌備會、到十餘人、除決定各項游藝人選外、幷以是日既含慶祝國際婦女運動節之意義、名稱上自當特有表示、因改名爲三八紀念女界同樂大會、幷議即以此會名義、於是日通電國際婦女、及發宣言爲全國姊妹申釋三八之意義、會場決定借用少年宣講團、最後推定各職員、分配各項事務、幷排定該日節目、爲(一)主席報告、(二)音樂、(三)跳舞、(四)雙簧、(五)拳術、(六)京曲、(七)講演、(八)火棍、(九)新劇、後即散會云、

華民學校推廣校舍擴充學額

愛文義路張家宅華民學校、自上學期舉行懇親會後、學生家屬及各界來賓、對於該校成績、深爲滿意、故去歲要求留額者甚衆、本屆新生報告、又頗踴躍、致原有敎室、不敷應用、近已在附近租定房屋、添辦第二校擴充學額四十名、並添聘日本法政大學畢業前南方大學教授馮子耆君爲教務長、及金承德女士伍麟祥君爲教員、開學定於正月十六日云、

市西公學近訊

南陽橋中華救國十八團附設市西公學、本學期請殷蓮孫君爲校務主任、對於校務方面、大加整頓、刻已聘定前南方大學教授馮子耆君爲教務長、養成測繪專門畢業殷濟之君爲國算主任、安徽聖保羅畢業魏芸湄君爲英文主任、中國體操專門畢業陳宗敬君爲體育主任、及陳子重君・楊銘新君・伍麟祥君・殷李濤君・王愛儷女士・徐靜如女士・等擔任敎員、近日報名甚衆、聞開學期定於正月十七日云、

三廉學社打字科開課

北站南首克能海路三廉學社打字科、已於昨日(二十二日)開課、報名新生、頗屬不少、聞該社社長鄒履人氏所編之英文速記易通、現已付印、不日出版、鄒君尙在編著德文速記易通云、

江南學院定期開學

虹口通州路底江南學院、自去年招生以來、報名索章者、頗形踴躍、聞該院正擬擴充敎室、添聘敎授、並定於陰曆正月十七日開學云、

書畫商品之徵求

前由香烟谷爲指南發起組織海上書畫聯合會、並爲助賑徵求書畫、今又徵求公司廠家商品補助、發行書畫商品助賑券、每券一元、券者有贈品、約在花朝後開標、凡捐助書畫者、交上海西門外林蔭路三興里二十三號香烟谷處、捐助商品者、交上海北京路中央信託公司爲指南處、掣取收條、

滬北之音樂歌劇會

滬北英文專修學校創辦以來、成績卓著、特於月之二十四日晚、舉行「音樂歌劇會」於中央大會堂、其重要節目、有(一)西樂、(儉德會)(二)雙簧、(該校學生會)(三)今樂、(唐錦佳)(蔡德芬君)(四)南音、(許惠嫻女士)(五)京曲、(馮黎琇)(馮黎瑛)(六)古調、(呂文成)(七)粵曲、(胡美倫)(李志軒)(八)滑稽舞、(該校校友會)(九)音樂、(該校學生)(十)京曲、(方君秋君及其夫人)(十一)魔術、(李達琴・徐天能・容一一・)(十二)絲竹、(該校校友會)(十三)拘魂使者、(晨星演劇團)等、

曉鐘劇社之奇怪聚餐會預誌

曉鐘劇社發起一奇怪會、時期爲元宵六點零三分、(地點載奇怪會通告內、)性質爲聚餐、內容有奇怪的吃法、奇怪的戲劇、奇怪的音樂、奇怪的化裝、聞各界欲加入者、可預先向愛文義路張家宅華民學校曉鐘劇社交際股索閱印就之奇怪會通告、附加入手續 ㊀每人納餐費一元、㊁每人自備化裝品、到會化裝、(另備化裝室)裝飾愈奇愈妙、能含有深奧寓意者更妙、㊂凡有一技之長者、歡迎表演、

勵志宣講團羅店宣講紀

勵志宣講團團員顧泉生徐惠施馬湧泉程鵬程等、昨日下午出發至羅店挹爽樓前宣講、題爲(烟酒賭三大害)及(新年迷信宜戒除)暨(國民應注意國事)、聽者甚衆、講畢乘車返團、

大方醫院春令注射治療

民國路東自來火行街口、大方醫院、開辦有年、其治療內外科・皮膚科・花柳科、用德國新出靈驗注射藥針治、頗馳名於海上、近聞時屆春令、凡蘊毒於內者、最易外發、除每日用新鮮痘苗佈種牛痘外、特備血清、鈹鏌、解毒針、清血針、筋骨酸痛針、爲病者注射、僅取費一元至二元、該院主任方菊影醫師、畢業於南洋醫科大學、曾任職於仁濟醫院、紅十字會、診務經驗頗富、近以貧苦人患眼疾者衆、特每晨八時至十時、爲眼科施診給藥、即掛號亦不取分文、受惠者頗衆云、

婚禮誌

三北公司伏龍買辦陳金培君之子覺民君、與胡懸英女士、於昨日行結婚禮於遠東旅社、由翁國勛君證婚、男女來賓二百餘人、太平洋影片公司黃夢覺君等、到場攝片、晚間放映滑稽名片、頗極一時之盛、聞新郎陳君、刻在同濟醫院服務云、

天氣報告

徐家匯天文台昨日下午四時三十分氣象預報云、天寒、黃海東海有強烈之冬季時令風、九州四週旋風頗大、

商場消息

景福銀樓之革新

小東門景福銀樓、開設已百有餘年、今年入春以來、銳意革新、對於製造飾器、務求精巧、金銀成色、務求十足、聞業中人言、閩粵魯皖等省士女、對於該樓牌號之首飾、皆喜採藏、又該樓近因定貨繁多、備有定單一種、編列號碼、俾免纏誤、不日即將登報通告、開始用票云、

冠生園牛肉果子之暢銷

河南路冠生園、著名果汁牛肉、結汁牛肉、陳皮梅等、口味鮮美、茲値新年、此項食品、各游戲場劇場電影戲院等、銷路大增、該工廠加工趕製、異常忙碌云、

中南烟公司之贈品訊

中南烟公司、近爲優待吸戶起見、凡購吸該公司出品中南牌香烟者、積存空殼、可換贈品、自二十五只起可換美女單條一張、五十只可換月份牌一張、一千五百只可換骨雀牌一副、四千只換二錢金戒一只、二萬五千只換新式脚踏車一部、四萬只換二兩五錢重金鐲一雙、即日起至十五年十一月底止、聞近日購吸該公司香烟者、頗爲踴躍云、

工廠加入商場之踴躍

小東門南市國貨商場、新正開市以來、雖連日陰雨迷濛、其營業並不因之減色、昨日根泰和合粉、南陽燭皂等廠、均已先後加入、其售價依照商場規則、比平常批發還須便宜、三層樓游藝部加添新奇游藝、如改良歌劇等、凡願客購物滿二元者、得贈送游券到場觀劇、以資發展、

女子裝束談(四)

我國女子裝束、尙有一極流行之習慣、蓋一新裝束出、則全社會無論貧富老少、皆競相因襲效尤、故結果必致互相雷同爲止、其實人人性格有不同、姿勢有不同、情況有不同、豈不有適於此而不適於彼者之道乎、顯而言之、服裝必須依其人之性格・姿勢・情況、然後再定其服裝、則其能適合自然之狀態者必矣、上圖之服裝、姑定其爲屬於「妖艷派」者、其餘如「樸素」・「富麗」・「悲慘」・「尊嚴」等等格式、俟再續續貢獻也、

少飛

中西牛苗之盛銷

立春以後、天花盛行、於是需種牛痘者、日見衆多、故本埠四馬路中西藥房所製之新鮮牛苗、銷數大增、而寄往各埠者、尙有不及供應之勢云、

伊文思圖書公司歡送前華經理唐瓊相

北四川路伊文思圖書公司、前華經理唐瓊相君、服務該公司、十有六載、對於公司事務、頗多擘劃、近因受新漸公司之聘、擔任銀業儲蓄部部長、伊文思公司董事部暨各同仁、特於前晚假座一品香、設宴歡送、到者有該公司總理J. J. Evans編輯主任M. T. Price及L. G. de Silva, J. Sanders, F. R Leitas 華職員到者有陳恩德孫渭莊應書貴張伯耀等數十人、幷由全體華職員公贈銀牌、席間合攝一影、盡歡而散、

銅鋅版關係於印刷業

自照相銅鋅版採用以來、而印刷界之業務、日益繁盛、業印刷者、未必皆能製造銅鋅各版、即以上海一埠而論、印刷業之附設製版部者、實屬寥寥可數、而用戶對於製版上之精微奧妙、每多不甚了了、此必須由承印者代爲留意、妥爲介紹乃可、良以書籍報章之中、不斷有附圖揷畫之類、故製版而精、則印刷亦因之而增彩、製版不精、則印刷亦爲之減色、此印刷家所最宜注意者也、本館製版部所造各品、質料純良、技工精巧、出品迅速、價目不貴、凡我惠顧諸君或印刷家代客製版者、隨時惠臨接洽、無任歡迎、

申報館製版部敬啟

地址上海望平街 電話中央九十五號

出版界

鼎鑪週刊第十期昨日出版

該刊內容、山水有劉子泉石蓀齊白石孫友三諸作品、刻印有陳師曾王牢耕許叔珩諸作品、文字孫論讓溫州古號記姚浤父題畫詞、外有于惺堂陳頌年張一廛王仁山幷侖楊僉諸人諸品、定價仍售五分、元旦特刊、聞印數增加、尙有餘存云、

兩江女體師之出版物

遠東運動會會員復旦運動健將沈昆南君、利用寒假、編譯「女子足球」一書、以爲女體育界敎材資料、查我國唐宋時代、曾有類似女子足球之游戲、惜年代久遠、提倡之人、遂致湮沉、晚近歐西各國女子、多組織足球隊、與男人角賽、尤以英美兩國爲最風行一時、蓋其規則、與男子完全不同、非無妨害生理之虞、且並不激烈、觀乎女子籃球之引人入勝、可見一班、沈君藍本、即係譯自美國著名體育雜誌者、已脫稿矣、又國樂專家浦夢古君、去年曾爲兩江女體師三週紀念游藝會、編製「木蘭從軍」歌劇、由該校學生在南市職工敎育館演奏、頗獲時譽、傳誦甚久、浦君現將該原稿從新編訂、沈浦兩君、均係兩江女體師敎授、用此慨將兩書版權、捐贈兩江付梓刊印、以廣流行云、

「珠算易通之暢銷」

北站南首克能海路三廉打字幻術社、發售珠算易通一書、簡淺完備、初學甚宜、每法術後有練習題五則、學校採作課本者頗夥、開學期近、聞各地匯款定購者不少云

曉報七十三期今日出版

曉報三日刊第七十三期、今日出版、要目有女伶碧雲霞艷史、馬路政客傳、今儒林外史、及明星公司新片早生貴子之評論、及其照片等、內容較前豐富、且側重文藝云、

電影界

新片「同居之愛」消息

大中華百合影片公司新片「同居之愛」、攝製已近兩月、由韓雲貞・王英之・王雪厂・楊靜娥・馬瘦紅・諸君主演、昨日該公司在天文臺路中華足球場攝取劇中賽球一幕、携有攝影機三具、汽車直入球場之內、追駛於諸演員之後、攝法非常新穎、觀者有數千人之多、聞此片已將攝竣、不日即可出映云、

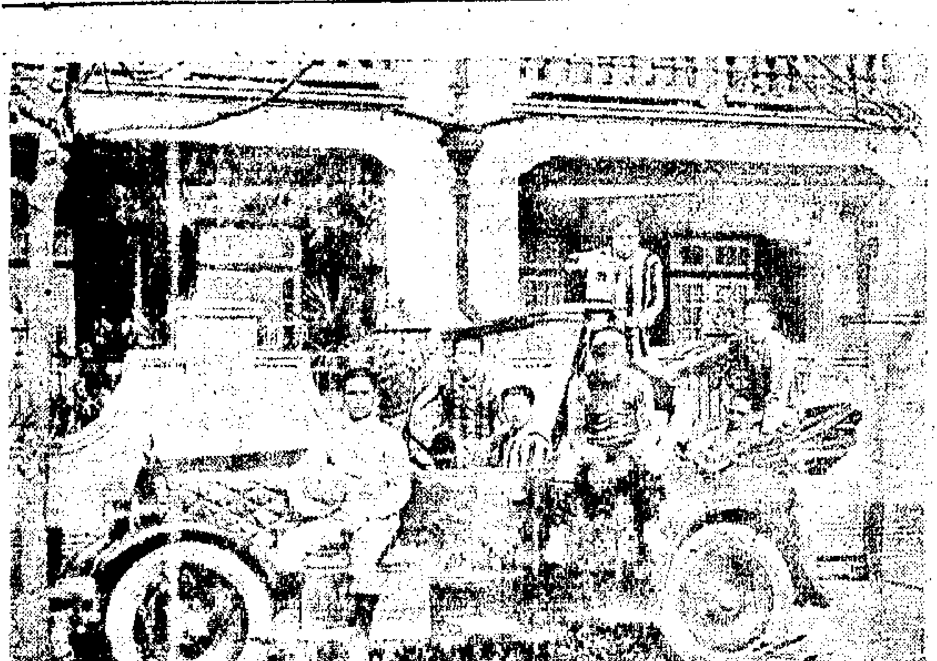

觀影瑣記

黃道扶

(一)地獄鬪鬼記

此片爲一言情宗敎大名劇、余於初二日觀之於卡德、覺其結構迥異尋常、對於陰間內之佈置、靡不極其描摹之能事、雖屬荒謬無稽、而於藝術方面觀之、則實一至難能至可貴之成功作品也、其中演員、似盡係德人、表情皆細膩熨貼、飾麥雪者、身軀奇偉、實屬創見、倚力之大、尤足令人咋舌、舊小說中之所謂有萬夫不當勇者、吾於該氏云然焉、

片中之鬼魅、均披髮及肩、睛凸齒露、厥狀獰可畏、陰間四處皆見烟火、作暗紅色、一狹長孔道、直抵內宮、閻王高踞其上、妻女暨諸大臣羣侍於側、鬼卒數千、圍繞跳踏於殿下、閻王時作獰笑、笑時狀至可怖、令人不敢逼視、總之、此片饒富藝術價值、而對於攝影一道、尤有莫大之供獻也、

(二)麥雪斯脫皇帝

此片之演員、皆曾在「地獄鬪鬼記」一現其好身手、飾麥雪斯脫皇帝者、即在「鬪鬼記」飾麥雪者、該氏在此片之表演、尤勝於「鬪鬼記」、能將一正在開行之汽船、一手拖住、膂力之巨、尤爲得未曾有、在宮中以單人獨劍、刀戰二十餘身被戰甲之勇士、尤令人嘆絕、

繞梁餘音

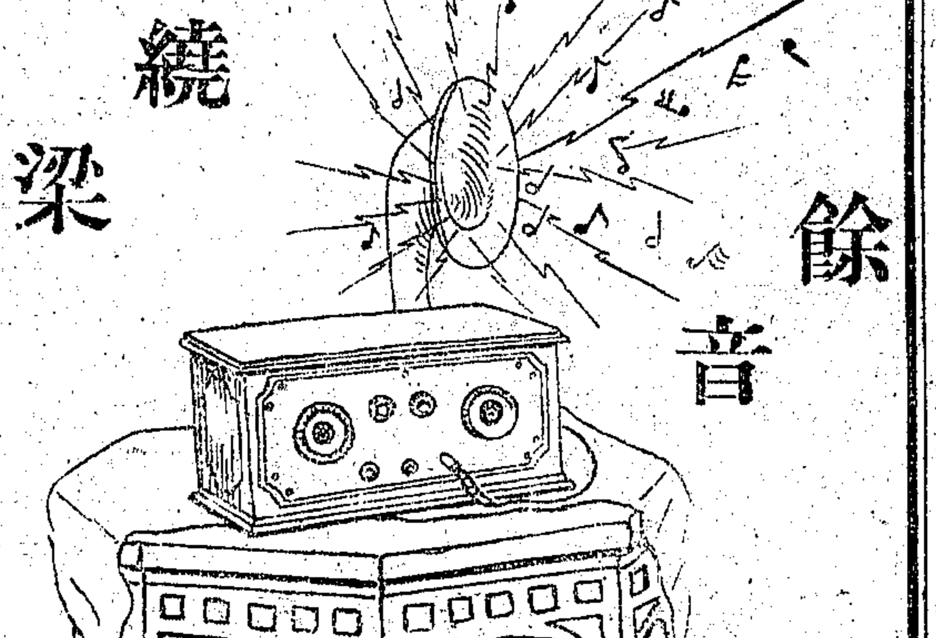

開洛無線電話收音機牌子最老式樣最新效用最優用燈泡之收音機自七十元起至四百九十元止共五六種各有特點不能盡述約言之至少可以收音三百里以外也

函索樣本附郵票五分

開洛公司 上海南京路十二號 電話中央六五三四

分售處 南京路先施公司 霞飛路一七五號鴻康

申報本埠增刊分類廣告

啓事

▲介紹斯衛峰醫生

內子前因經水不調、服藥許久無效、適有友人介紹斯衛峰醫生者、因即前往醫治、服藥一月餘、不特週身筋骨非痛、即經水亦漸見調勻、至今顏面已呈紅色、數年來之疾病、霍然全愈、先生現設診所於大沽路新馬德里一千零零四號、敢爲介紹、以告病家、米賓良敬啟

▲上海中國瘋病醫院

專醫各種瘋濕筋骨痠痛四肢麻木、新久瘋癱不能行動、七十二種重大疑難瘋病、當日見係、立可痊愈、包醫面議、院址美租界□裡虹口朱家木橋北

房產

▲大住宅出讓

最合華人居住大住宅一所、坐落法租界、最適宜地點、隣近法國花園、鉅籍建築、新近竣工、計有正屋四間、臥室十一間、浴室兩間、及寬大僕役臥室、屋之四周圍以高墻、合意者請向四川路七十號美商中國營業公司接洽可也

▲房屋出讓

茲有四幢兩幢房屋兩所、建築堅優、坐落北區、約估地三畝、用作校舍或療養院極宜、茲願出讓、承詢詳細、請向南京路十五號營益地產公司接洽爲荷、電話中央八二二二號 (日)1272

▲莊號市房召租

北浙江路寄康里寬大三上三下一宅、小東門西姚家弄壽康里三上三下、南倉街陸家浜安康新屋三上三下一上一下、向營門人領看 (日)1253

▲房屋出售

如欲購置住宅、請先向敝處接洽、本公司有廉美合宜住宅多所、聽擇、利迎故也、中國營業公司謹啟

▲上等地產出讓

君如建築工廠否、敝處有下列大宗地產、適合建築廠屋之用、請注意、[illegible] 上海營益地產公司 電話中央八二二二號 CB1536

▲上等地產出讓

現有下列十二處地產、願以廉價出讓、(一)Tunsin路 [illegible] Route Kaufmann [illegible] 上海營益地產公司 電話中央八二二二號 CB1431

▲下列優好住宅出售

(一)環龍路 [illegible] 營益地產公司 請向南京路十五號接洽可也 電話中央八二二二 ZB30

▲大廈出讓

茲有極精美大住宅一所、坐落霞飛路、面積約佔七畝、樓下大房間三間、臥室十間、浴室六間、一切新式設備俱全、茲願從廉出讓、取價但較地皮所値市價略高、合意者請向四川路七十號美商中國營業公司接洽

▲優等住宅出售

浙格路優等小閣住宅一所、佔地三畝、計有客廳四間、臥房七間、及三沐浴間、稀種設備、均爲上等家庭所應用、售價祇二萬六千兩、合意者請與四川路七十號中國營業公司接洽

▲上等房屋出讓

上等房產、地點適中、近有極路及周家嘴路、住宅店面、均已出租、獲利一成之多、茲願出讓、欲知詳細、請向南京路十五號營益地產公司接洽可也、電話中央八二二二號 (日)1250

出借

▲現銀出借

現銀二十萬兩、刻願出借、長短期限、大小數目均可、惟須有抵押品、以有進益之財產及出租房屋等爲最合宜、有意借款者、請向四川路七十號美商中國營業公司接洽可也

出租

▲汽車出租

本行出租部備有優等汽車、專供出租、坐位清潔、服務週到、取價又甚便宜、各界如欲僱用、請打電話通知、無任歡迎、大世界東首飛隆汽車行啟 電話中四一三三

徵求

▲達理會計師地產部

經管不動產、承辦買賣當地產手續、建築物抵押放欵、經收房租、代理產權人一應事宜、倘承委託、請惠臨愛多亞路四一敢號事務所接洽、無任歡迎 (日)1284

▲待聘

入學生某君、曾任初中英算敎員計行辦校員、現供職於銀行界、今欲於晚上另覓一職、不論銀行或公館敎師或報館對籍司譯等部、可欲延致者、請函愛多亞路通易銀行蔣君轉可也 (日)

▲女教員待聘

某女士畢業中學、歷任各小學教員、富有教育經驗、茲願擔任公館教授、凡小學程度之一切課程、均可擔任、時間不限、全日半日均可、如欲聘請者、請通函申報天字第二十六號信箱接洽可也

▲招請工人學徒

刻欲招請工人一位、年齡廿歲左右、從事於訂書工作、又學徒一名、年齡十四五歲、願就者請向福煦路七百三十五號接洽可也、該處有華人工頭可以接談、電話西四一五九號 (日)1447

教育

▲商業珠算學社招生

珠筆算 分普通速成兩班 與 簿記

介紹教員 某君公餘兼任學校或公館珠算簿記等課 函西門安瀾路敝社即覆 (日)

▲蕙蘭英專夜校 招生

▲三月一號開學 學費全期六元

▲校址上海南成都路慶餘西里 1275(日)

▲英文商業夜學 應時招生

英文科三年畢業 速記科五月畢業 取章程請向北四川路郵政總局對面德里十三號半本校便可 (日)1252

新春與分類廣告

一年之計在於春、際此春回大地、萬象更新、正吾人計劃事業之良機、時乎時乎不再來、幸勿辜負此大好春光耳、爲今之計、當求所以發展之途、以言商業、則如何使貨物脫售、以言敎育、則如何使學子增多、他如個人所需、不外衣食住三種之計劃、以及營謀職業之要求、凡此種種、具爲新春中待決問題、諸君於酒酣耳熱歡天喜地之餘、當亦計及之、分類廣告、爲解決人生之實鑰、立能助諸君一臂之力、無論推銷貨物、招收學生、以及房屋之出租、職業之待聘、均可利用分類廣告、僅須少許之刊費、即可達其希望中之目的

是劇佈景之宏壯、亦不亞於「關鬼記」、如富麗堂皇之宮殿、石階層層、華麗極矣、是劇編製極見得法、插入兵士欺凌平民數幕、慘不忍睹、描寫之深刻、尤勝於「亂世孤雛」、

●國光影片公司之新片

國光影片公司第二片「母之心」、內景業已完全告竣、昨日由導演楊小仲君率同演員二十餘人、赴杭攝取外景、聞需時六日、一俟返申、全片即行告竣、杏花開放時、即可出映矣、繼「母之心」而起來者、有陳趾青君編之「不如歸」・「患難交情」・及曹元愷君編之「黃昏」、「患難交情」係武俠戲、描寫吾國北方之民性、與偵探式之武俠片、完全不同、其採取外景之地點、須在山海關一帶、出片之時、約三四月後云、

●風流姊妹將出映

風流姊妹、係美國米曲羅名片多麗姊妹主演、情節離奇、佈景宏壯、並有美女出浴、古式之浴池、香艷無比、茲為恩派亞戲院租得、定於陰曆正月十三起開映四天、日夜分三次、每次並請著名之跳舞家愛蘭芬四姊妹裸體登台顯技、

愛蘭芬四姊妹之一

●神仙棒本事

債臺高築之汪志宏有舅父曰徐潤身、面團團之富家翁也、月杪、徐知汪為債主所迫、必來借貸、乃囑僕人、嚴守其門、勿使汪入、然僕人終為汪所給、而汪竟入徐之書室、「徐無奈與以銀十元、汪歸途、見一馬車轢傷老翁於地、「馬車不顧而去、汪乃扶老翁起、為之雇車、且以懷中之十元與之、囑其速赴醫院治療、

翌日、叩門聲急、汪知債戶至、驚惶欲避、則門忽自啓、昨日之老翁突至、汪訝其速痊、老翁感謝之餘、以手中杖贈汪、倏忽之間翁不見矣、未幾、債戶陸續來、汪乃對衆陳述、謂昨日確已籌得十元、第已變為此杖矣、言時、以杖擊地、忽杖端出銀幣一枚、屢擊則屢出不窮、汪大喜、悉以與債戶、債戶既去、汪聞空中神語、囑汪以此杖扶弱濟困、汪唯唯、

貧叟周子卿、有女曰愛珠、子卿負人二十元、為債主於借據上改為五十元、強索不得、乃欲奪其女去、周拒之、竟為債主蹴斃、汪志宏適經門外、見之、大抱不平、以杖指債主、則債主頓如木偶、一舉一動、須聽汪之指揮、汪以杖指借據、則五十元忽變二十元、汪大怒、以杖指空中、空中飛來一繩綑債主身、再擊地、則出現警察二人、押債主去矣、

偷兒見汪杖擊地可得錢、乃竊之去、初擊果得錢、再擊而錢隱滅不見、三擊則汪志宏直立於其前矣、

小兒顧甯兒因病而竊取他人之藥、為人痛毆、汪見之、令還其藥、再以杖擊地、得同樣之藥、以贈甯兒、且與以金錢、甯兒歸、母疑之、少頃、汪來、以杖擊顧母、顧母病立愈、

無賴某、垂涎某婦、俟其外出時、故意撞之、婦手中之碗墜地碎矣、汪見之、以杖指地、碎碗忽復原、再擊、無賴飛來、對婦賠罪、汪以杖揮之、無賴翻觔斗而去、

仙人既變老翁以試汪志宏之心、復變一乞丐、向汪乞錢、「汪與之、乞丐以金錢一鉢、向錢舖求兌、為偵探所見、追之、忽不見、誤捕汪、警官與一巡警、皆戲迷也、汪乃以神杖之力、命之合演三本鐵公雞、再以杖擊彼等頭、現銀錢若干、蓋賞錢也、汪遁、衆追之、汪至墻下、步行而上、如履平地、追者瞪目大驚、

汪往來道上、見汽車馬車、疾行如飛、心殊不怡、遂以杖指之、忽一切車輛行人、悉行止步、呆呆如木人、再指之、則徐行如牛、汪復見紈袴子弟、挾二美人乘汽車、思有以懲之、即用杖一指、汽車兩旁、忽波浪滔滔、三人大驚、

汪至高橋處、見一貨車不易登橋頂、亦指之以杖、則數百斤之貨車、輕如葉而行如矢矣、

汪忽憶及一貧友、乃訪之、以杖擊其身、破衣頓變狐裘、更擊其桌、則山珍海味、瞬息而至、友人取其杖、試擊其旁、忽現妓女二人、汪大怒、亦以杖叩之、二妓悉變骷髏、

汪謂之曰、爾飽煖思淫、已不可救藥、別矣、臨行、一擊而室內狀況、仍復舊觀、友人悔甚、

汪以杖替天行道、扶弱濟困者數年、普天下已無兇惡之人矣、一日、欲歸還此杖、即上升天空、而入月宮、遇二仙奕於山上、汪乃獻其杖、仙人變以仙果、並導之觀天女舞、汪大樂、仙人以手叩其頂、汪醒、知仍在己室、父微笑、立其左、謂之曰、余年老無子、久欲退隱、今將以財產歸爾、汪喜甚、見身旁立一美人、細視之、即昔日所救之女子周愛珠也、即爾父在日為爾所訂之未婚妻也、汪聞之、喜欲狂、

解決人生三大問題

（一）增加男女的愛情
（二）欲享永久的快樂
（三）生育良好之子女

凡一切男女往往初染白濁或梅毒均為含羞不輕示醫往往亂投藥石日久不治病變慢性夫婦之間互相傳染輕則血虧身弱四肢酸痛解並流白色之膿白帶日積月累不得良好之治療即呈不孕症男女間愛情因此種種病苦而減少不能享永久之快樂本醫生有鑒於斯特設專科專醫新老白濁橫痃下疳痔瘡遺精腎虧血虧婦女白帶月經不調腹痛一切內外各症用新法根治患斯症者駕臨南京路大慶里口門診一元二角上午十時至十二時下午二時至四時電話中(1276)

優仁醫院沈肇球醫生啓

●荀慧生演劇記

京劇界　渡

大新開幕已十日、荀慧生日夜所演各劇俱係單頭戲、台主因李吉瑞忽自初六起告假、遂商請其與高慶奎合演之青衣戲、以資號召、並頗加演小劇一齣、故前晚除與高慶奎合演汾河灣外、擬加與馬富祿之小放牛、按慧生歷次南來、人謂其唱做並佳、而表情尤有獨到之處、茲將汾河灣所飾柳迎春之優點、略舉一二、此劇原腳本即穿插有層序、有曲折、事實不過表演仁貴回窰、見一男鞋猜疑、迎春暫不告以有子、因是互相齟齬、情節雖似簡單、而其中奇峯突起、有山窮水盡疑無路柳暗花明又一村之概、慧生素以描寫擅長、將打掃後窰之嬌嗔、見夫怒問官職仍為看馬之愧色、如見仁貴回之驚喜態、責之凝想、見鞋之釋疑、及戲弄仁貴之等等神氣、均做至駿貼入徵、身份合稱、能隨景而變換態度云、

●廣告談

雜俎　沈雪崖

處此二十世紀商戰時代、欲貨物暢銷環球、非廣告不為功、然廣告之種類甚夥、含卓君之「文字廣告及圖畫廣告」外、（見本刊二月十七日）、走不敏、尚有陋見貢獻於商界諸公焉、

廣告之為物、最好建設於公共場所之公共器具上、若茶寮茶杯、以及面巾等、佐以簡單淺鮮之文字、及鮮明滑稽之圖畫於其上、使人眼光到處、即一目瞭然、但此類廣告、僅限於本地者、他如外埠、則報紙尚矣、然余觀國人恒喜利用傳單、而舍報紙於不顧、斯誠可謂不經濟之至矣、蓋傳單廣告、僅限於一地、有時雖可藉郵傳而渡之異地、然計其所費紙・印・郵・等費、為數當亦可觀、若夫言之報紙、所費既有限、且一經出版、無論歐西各國、與夫窮鄉僻壤、靡不有其蹤跡、其收效之宏、自較勝於傳單多多、況傳單廣告、對於時間手續之不經濟、舉與報紙相衡、自不可同日而語、故余謂傳單廣告、不久必受天然淘汰無疑也、

他如露天廣告、活動廣告、電影廣告等等、其奏效均甚宏富、要之廣告為物、愈新奇則愈能使人注目也、嘗聞巴黎某橡皮公司、製橡皮底數千雙、鞋底製以文字圖畫之廣告、更製鞋衆以贈送舞女歌妓、使於天雨日穿之、往來康莊大衢、橡皮底踏於透濕之水門汀路上、一足方起、則路上頓印一廣告、雖瞬息即滅、然行人之注目、其吸引力自較他種廣告為功更巨也、

以上所述、根據海外者、茲再請言之滬上者、昨歲某國人有毛絲綸之創製、擬推銷於吾華、先期設肆於南京路中市、更僱吾華婦女若干人、各以毛絲綸製成時式衣裳、使之穿服為招待員、爭奇鬬艷、妍麗醉目、不一月而淞濱閨媛、摹趨若鶩、戶限為穿、大有山陰道上之概、吾國出品之華絲葛等品、反瞠乎其後、不能望其項背、於此一端、吾不得不服某國人之能以新奇廣告招徠顧客也、

又南京路大中華電料公司、每於夜間輒用五彩電光之文字圖畫廣告、照耀於墻沿上、亦甚特別、此似為海上商舖廣告未覩於先者、因附誌篇末、以作結束、

●蘭谿蜜棗

徐賓山

蘭谿出產之蜜棗、其製法頗有足述者、爰拉雜書之如下

三四月間、吾鄉之青棗上市、棗樹高丈餘、葉作卵形、互生、花小而黃、實橢圓、大者如雞蛋、熟時色紫、味甘微酸、取以製南棗者、祇須採下置陽光中曬之便可、若以製蜜棗、則須經幾度之人工、方得此顆顆晶瑩甜蜜之上品、

操是業者、類多徽商、一年一度、初無永久之工廠、及期「邑內祠堂廟宇之門首、遍貼紅紙書就之「某記蜜棗廠」字樣、經營其事者、開始收買青棗、棗分上中下三等、因之貨價亦有等差、如遇豐收之歲、價可稍低、製就之蜜棗、售價亦較廉、否則進貨價昂、售價亦隨之增高也、今歲吾鄉蜜棗、上等者每元二斤、每斤不到三十六七個、次者每元三斤、又次者每元可買五斤、吃口無分好劣、一樣蜜甜、不過形式上有完缺與大小之分耳、大概送禮者、上等為宜、若自己消閒、則次者又次者已足、

先是、廠主既將青棗收歸、即遍招四鄰之婦女切絲、故在此棗期內、侵晨即見逐隊之婦女、攜竹籃、持食摺、在廠門守候、比廠門一開、即紛紛爭先恐後、邁司秤者登摺付貨、遲到者則一批貨完、須待二批方有、婦女不必在廠做工、可攜歸工作、唯付貨十斤、收貨亦須十斤、否則賠償不貸、工作之具、只須一柄剃刀、一個提桶、婦女右手操刀、左手執棗、擱在桶環上旋轉而切之、俄頃即切完一個、刀痕縷縷、深淺極勻、緻捷者每天可切十餘斤、以至二十斤、每斤工價約三十文、以故一般貧苦之婦女、在此棗熟期內、咸視為極好之職業、趨之若鶩、至若不慣於此技之初習者、則自朝至暮、祇能切得一二斤、有時右手之拇指與食指、竟被剃刀劃得鮮血淋漓、而猶忍痛不息、是亦大可憐也、

棗上既絲絲細切、即投入蜜糖鍋內、用極熾之炭火煮之、務使蜜汁浸透棗子之縷孔中、如是煎煮約半小時、待沸透、即撩出置在清潔之竹匾上、稍涼、復一一捻之略扁、然後分別挑取、上等者裝以木匣、中等者盛以竹筐、下等者包以粗紙、便可批發出售矣、然亦有上中等棗以粗紙者、則因木匣與竹筐、須額外取價故也、

翡翠衾寒

奄

共和影戲院　西門外方浜橋

今天日夜戲　中國影片　一串珍珠　共十大本

星期二 星期四 星期日 皆換片

（預告）第三集 第四集　千里良緣　星期四接演

△價目▽　特別包廂每位大洋一元　普通包廂每位小洋六角　正廳每位小洋四角　月樓每位小洋二角　幼童減半收費

城南通俗影戲院　大東門南門小北門　星期二四日換新片

今天日夜開演　中國影片　醉鄉遺恨　連映二天

（預告）十三日起　臨時公館　愛國者

▲價目▼　包廂每位大洋一元　正廳每位小洋四角　優等每位小洋二角　頭等　幼童減半收費

中華大戲院　法租界三洋涇橋　電話中央一九一一

明星影片公司出品　可憐的閨女

各界來函要求將此片再演本院特向明星公司情商借片以留欲觀者勿失之交臂

今天日夜開映

價目（日戲）（夜戲）　正廳　樓廳　包廂　小洋二角　小洋三角　小洋五角　大洋一元　第一次二時　第二次七時　第三次九時

南市國貨商場游藝場

正月十一日起　下午二時起　夜十時止

藝術團　黃杏珊　陳鹿鳴　施筱雲　戴月娥　張愛林　朱寶寶　趙英紅　黃芳筱　魔術三簧　化裝蘇灘　（本灘）借婆家（測字）　希奇團　新滑稽戲　賽別林　朱筱奎　蔣田會　羣芳會　朱媛媛　劉子雲　（古曲）借茶　女書校　時京曲調　（申曲）雙奪郎　王老虎搶親　滑稽戲法

開演日夜　北首小三層樓　南市門外民國路小東門國貨商場

百代公司又出新片了　四馬路五十八號　電話中央二八六

鼓界大王劉寶全　馬芳白岩　觀合奏　寧武關二段　頭段

特請超等　尚小雲　朱素雲　馬富祿　御碑亭　白門樓　八十十頭段二段

衣等特迎歡　梅蘭芳　小翠花　王二頭段　別姬　醉酒頭段　解二段

環球　周叔岩　余叔岩　臥雲　花雲　童　捉放曹　二段　行路　哭靈　王玉蘭　姬　頭二段

臥房煤氣火爐出租

本行現有臥房用之煤氣火爐千餘具開關簡便無論日夜均可應用如欲租者請向本行接洽

上海自來火行謹啓　寫字間西藏路十七號　樣子間南京路三十一號A

用電氣拖動機器

用電氣拖動機器有種種利益為其他發動力所無○用電氣馬達以拖動各種機器其成效為可靠○安妥○活動及節儉○經營工廠欲求最好結果則除電氣外勿用他力以拖動機器為要

工部局電氣處　寫字間福州路十七號　電話中央二八三

上海游藝聯歡會表演一覽

乾坤 周鳳林 周珊山　特別價廉　鳳梅 周英鳳 蘇灘
時事新賦特別春調應有盡有無不研究家邀格外克己寓大慶里二一六號

費嘻嘻　新法　四簧
貴府相邀請至西門內孔家街永仁里卅七號或永安木場南接不悞裝燈彩

朱媛媛　申曲　劉子雲
男女改良申曲十四元八寓大世界北英界福昌里第三家電話中九一零八

施筱雲　化裝文　戴月娥
男女蘇灘全班餘人價廉揚名西新福昌里三孫家是娥接洽或小東門外國貨商場三層樓游藝場

聲舞臺　全體演員
本臺首先發明大排線戲特八頭本二本狸貓換太子麥克司光當場變花新辦五牌樓袞銀戲台四家全體一列價念八元住大世界後榮市街餘慶里口

鴻奚舞臺　特別蠻戲
新玻璃珠台改良古佈景新戲 愛克司光 當場變化 活動機關 新戲佈景 狸貓換太子 全部梁武帝 全體四家八元 住四馬路西鴻律陽里 電車站六洋念

王彩雲　王美雲　張鳳雲
男女唱蘇灘八元二十角坐寓八仙橋三星里西新四號或三三四家電話中八九一零

賈西冷　古裝蘇灘　男女合演
貴府相邀價元一角出車城內小西門方浜路一百角貼在西浜街路門里即牌面一號北家相

絕頂女子蘇灘文武戲法
施湘芸　飛霞女　七歲紅　飛來鳳　新聘新角　新曲新歌新擔
改良京戲古法全女班子五百歌曲吹彈法術大世界對面楊里

丁少蘭　申曲　男女合演　四元八　丁婉娥
法界大世界東自來火街瑞福里六弄

改良申曲　王筱新
喜慶堂會定期男女合演十八元寓法界四馬路六十號或北四川路電話中央一一六三新世界部可接洽

郃文濱　乾坤申曲　月英　雅雲
相請法界來福里瑞大弄門內東六或一亭酒樓接洽

新 遷移 新 社 陸嘯梧　滑稽宣卷　改良唱春
本社承接堂會八音宣卷新元全佈如無接任本社新址英界大馬路裕德里任房洽接電話中央四七九二

人人笑
特別技術百鳳府邀期相喜慶有世界不大新界慶內七號十里

開口笑　小熱昏　輕鬆
特技朝邀元加八浜德茶樓百二洽別百團十八武四寓路里館上五號可口烏相二角功元長三口店九十接也

榮記　由燈　四串　舞臺
特別機關玻璃佈景　新排　孟姜女　夫尋　萬里　狸貓換太子　一四八百元六八十六家一價例西路

王瑤琴
全女子京蘇全班蘇灘京劇獅子佈景彈詞八角十元特別送六點九八號

文愛克　舞司光　臺　狸貓換太子
新式珠合行新頭全家律四念一元價八英界東橋或小南門外秀

鄭少賡　男女　花玉　花玉如　蘇灘
化裝　今日特顧客常堂會二十元八唱因事特優發明唯一

孫是娥
女子兩班男女十八良改十十化九子女班八良四六裝曲元申元申唱八曲八曲八用大家央中話電

筱桂蓀
乾坤蘇灘價洋十二元八角申曲八十元連二唱班八新北仁內里育橋西

乾坤 范珍珍　范少山　十三歲 男女親到　范盈盈　范醉春　蘇灘
新增特別電燈担　外加兩元四角至大慶里二百三十號

鳳鳴社全體女子蘇灘
錢鳳鳳　錢鳳弟
時事新曲改良貴府相邀特別加八十元特元西頭角四路餘里七二三

周蕙蓀　將寶奎　筱蘭英　虹
女子乾坤蘇灘京蘇名唱八寶梅洽西八四唱四一十二月寓法界路六號

奉送戲迷四簧
金士芬
十士英　十士香　十士芳　十士蓮　十士芸　十士鳳　十士珍

張素蘭　赴漢　留言
怡紅社大世界北新西橋福昌里

久歡蒙最名著迎貫才唯最一女藝子　蘇灘

王美玉　王愛玉　王寶玉
最新小曲　特別灘新　四十八加特　大北兩德　…

高尚時曲改良蘇灘
王卓琴
（即林繼青）
十二元八雲南路裕德里

女子蘇灘十元八三　奉送　王如鶯　蔡儂
特別電燈担至豐禮坊四和街

趙筱清
女子蘇灘十二元八九九畝地富潤里口

金筱仙　金炳仙　金朝忠
鶴鳴社一雙十元一 子女蘇灘一百元八寶西路內門台笑西里路…

夏鶯鶯　王啟榮　男女蘇灘
奉送新增電燈擔
貴府相邀化蘇念八唱二八至泥橋一里家慶西城北請元十坐元灘裝

王韻集全體女子蘇灘
蔣寶寶　蔣婉貞
貴價八加小真鹿四灘元…

趙中山　男女魔術
男女大魔術滑稽西法中外鉅觀華藝通九中…電話中央一八一

孫瑞亭　中西戲法　特別轉傘
堂會相請至英租界東百西市一中三號…

京津 金清如　回申 金碧雲 金筱雲 小金喬　乾坤 蘇灘
特請…

王德岩　發明唯一　男女戲法
萬馬路五路大洋内路…

張寶慶　女子文跳舞
女子跳舞各種武術…

科天影　魔術
寓六路馬口東百南十號大界…

沈易書　南方 拉戲
敬明合派洋曲與同元和新仁七…

邱聘卿
筱翠花大鼓調　兩班　戲法 大鼓

顧壽增　五彩 電燈　三弦 拉戲

陳世得　寧波 南詞
電話中央一二五九
北泥城橋自來火房對面福綿里一弄

滑稽新戲
星期團
貴府相邀念四元西北界寓洽和中紙代採電話中央九一〇八

董別男女合演聲
奉送　唐玉英女子　四簧

莫悟奇
中西大魔術…

張鳳翔
張嘉玉　外加　張玉英
童子雙簧　男女魔術

周杏泉
女子周慧珍
中西魔術男女合演…

吳中西幻術品　乾坤戲法　如

王中西幻術　三　化裝雙簧　飛

胡壽慶
新奇魔術　女子戲法

黃杏珊
陳鹿鳴　黃筱芳

大世界乾坤大劇場大京班十一日夜戲目

看資樓上樓下日夜一律每位小洋一角

七擒孟獲

邱德成 周又塵 何學明 蓋天紅 陳善甫 潘雪艷 李蓮芬 鄭泉坤 百 馬坡

大世界毛兒戲場十一日夜戲目

游客入內不另取資

張文霞 小玲瓏 湯桂芳 小月界 張來英 金文臣 金芳連 張殿峰 金英 景玉 小月茂 小來瓏 張文英 湯桂芳 張筱艷 金芳臣 金殿嫦 金英奔

牌樓關 柳林池 浣紗女 環套 鐵公 州廟 宋 十 回 嫦娥奔月

大新舞臺正月十一日戲

價目（花樓八角 特廳六角 優等官廳八角 特別包廂五角 頭廳三角 三層包廂二角 優待券暫停）

張來奎 梁益鳴 王少芳 畢小樓 趙文連 李慶棠 孟春帆 高秋 劉鑾 王永 白芸 荀芳 高玉 趙崑 高慧 韓生

文奎 鴻慶 奎 生 春 林 聞 八 學 香 村 虎 梅 度 首 代 鬚 割

大新舞臺正月十一夜戲

李冠 王少卿 梁芳 畢小鳴 沈益樓 孟小鳴 趙鶴帆 高春連 王文廳 白秋獻 荀鑾 芸芳 玉崑 慧生 高 慶 奎

著名鬚生 高慶奎

楊 馬 小 劉 永 奎

姑壽貴妃三保王霸胭 粉 計

新舞台正月十一日戲

價目（注意）二等一角 頭等二角 廂廳三角 花廳月樓五角

沈少寧 曹甫臣 程玉美 韓長寶 夏良民 馬邱 叔治 良雲 許奎官 潘月樵 王艷秋 曹夢蘭

濟公活佛 三本

新舞台正月十一夜戲

價目（注意）二等二角 頭等四角 廂廳八角 花廳月樓一元

程玉美 曹夢蘭 夏良民 韓長寶 曹叔臣 馬良洪

連環戲

凌波仙子

天蟾舞台正月十一日戲

價目（花樓別廂五角 優等官廳四角 特別廂四角 頭廳三角 三層特等二角 一百三十）

劉玉琴 劉奎官 常恒春 劉筱衡 小楊雅 何舒元 劉漢臣 安雅全 何春恒 劉筱衡 常楊秋 小楊 陳嘉麟

漢光武復國走南陽 林冤 老將 漢光武復國走南陽

天蟾舞台正月十一夜戲

電話中央二三七〇 角

陳永奎 馬蘭珊 宋玉鸞 孟鴻茂 小楊猴 劉奎官 劉漢臣

常春恒 劉筱衡

安舒元 劉玉琴 何雅秋 陳嘉麟 彭春珊 何英奎 李春棠

頭本釋迦牟尼佛八相成道

大舞台正月十一日戲

特煩文武演員台朝史宋連准 歷史好戲

價目（特別包廂六角 特別官廳五角 二等正廳三角 三層包廂二角）

張榮奎 陳月梅 王祥雲 賈寶 孫山 趙慶 張如 趙韻 黃麟 李桂 毛春 賈韻 姚俊 孫慶

乾坤圈城計（十本狸貓換太子）

大舞台正月十一夜戲

准演新排機關新佈景新戲

價目（花樓包廂一元 特別官廳八角 二等正廳五角 三層包廂三角）

李瑞亭 姚俊卿 劉蕙琴 趙韻聲 黃玉麟 李春 毛桂 賈如 趙少 張桂 孫如 趙璧 賈韻 黃春 李桂 毛韻 劉蕙 姚俊

狸貓換太子 新洛陽橋

丹桂第一台正月十一日戲

價目（花樓八角 特別六角 特別優等官廳五角 特別包廂四角 頭等包廂二角 頭廳正等二角 優等官廳三角）

林蘭芳 贊三勝 鞠燕 李德 筱九 馮宵 張志 鞠國 張斌 燕子 趙 君 玉 朱 楊 張

丹桂第一台正月十一夜戲

價目（花樓一元八角 特別優等一元六角 特別包廂一元二角 優等官廳八角 頭等包廂 正廳五角）

李德成 筱富 張彬 鞠燕 碧琴芳 茹富蘭 趙君玉 尚小雲 馬連良 楊瑞亭

鏡 壽 福 坤 乾 山屏翠綠 碧 雲

共舞台男女合演十一日夜戲目

價目（日 花樓六角 特別包廂四角 優等官廳四角）（夜 花樓一元 特別包廂八角 優等官廳一元 特廳八角）

張少泉 粉菊花 盧翠蘭 林樹森 蓋叫天 碧雲霞 樊春 王少 粉菊 盧花 林翠 蓋蘭 碧樹

月娥奔 嫦十 森 卿 樓 花 趙 家樓田錯 新洛陽橋

神仙世界大京班十一日夜戲目

場內服務一律女子游客入內不另取資

王少 蔣銳 單德 趙元 劉慶 崔榮 趙韻 錦雲 梁俊 張鴻 奎連 蔣銳 單德 趙慶 劉榮 昇 錦 雲

雲 楚 獅 樓 昇 玉 伐 圖 賓 生 楚 元 樓 鐵 馬

都子報惡同樓子 蓮花三保

笑舞臺 中央電話三五一五 今日日戲 特別排演

外國狸猫換太子

今夜開演 日戲仍照

天下第一快活人

(一) 提倡兩性精神的結合打破兩性的虛榮
(二) 用高尚的思想（編成唯美的詞句）既能發人深省又能引人入勝
(三) 冶兒的怪腔太瘦的神仙曲一時俱無兩
(四) 正秋唱雪花飛寥寥數語寓意極深
(五) 滑稽黃鶴樓正秋的寗波劉備无能的蘇州諸葛亮志遠江
北周瑜哈哈的山東張飛鐸聲的浦東趙雲方朔紹興魯肅
(六) 華麗電燈背景各色奇異花燈无能唱燈句句發鬆

劇先會運戲秋用一苦編的年樂成牢可的慣是益心娛太要及行還看適的比的益些
華生說本正真了番心成新行已了不破習但有身的樂在少是時樂足看類較有處

新編清朝歷史好戲 乾隆皇帝 佈景齊全擇日開演

本社新編 破天荒 時裝 改良 古劇 爲戲劇界別開一新局面

劇名及內容明日詳佈

藝術界

「意大利及其藝術概要」序

李金髮

在阿爾卑斯山之南，有靴形半島傲然直據地中海上，斐洲沙漠的熱風，吹得全部土地都乾燥，日光從清早就發出熱暈，去栽培那無數棕櫚，及輝煌的宮殿，天空是淺藍的，一片雲兒都看不見，一到夕陽西下，天際便放出火燄般的紅霞，背影的禮拜堂，僅保有一圍紫黛，引得被幸福摸撫着遨遊的人們，引頸西望，有不勝依依之態，其地草場是終年淺綠的，遠遠的岸岩，襯着一陣陣的黃杳與青靄樹，滿堂的平原，像一塊多色泥布，雖有一縱一橫的界線，但平坦得同已剃了的頭顱一樣，見現的隊道裡，火車噴一陣白烟，忽忙地繼續速走，像受驚的蜈蚣，若到海岸遠望，你可看到無涯的一塊空間，像深藍的桌布，你若有畫家眼睛，就一分鐘可察出其色澤變遷之次數，日光在水面反照，給你一最强的光芒到眼際，終久爲一，像光與熱是住在那空氣的距離間，海波疾徐地冉冉而來，前鋒帶點白色，像哈木合獸之皮，追日光西沒，全部頓然變色，如灰暗的玉石，微風掠野林之氣到鼻觀，斯時山與崖石，僅現朦朧的剪樣，然在朦朧之後，斜陽之餘滴正事陳設最後及動人之美麗，呵，荷馬，梭賀苦辭心歌咏之地，米西郎則洛（或作安其羅），但丁哥德，底西阿諾愛戀之故邦，『非意大利而何其』Prehistoire 之建設，Paienne 時代之碑坊，羅馬與 Byzance 之建築，Phidias 及 Praxitele 之雕刻，無論一幾殘敗的銅像，斷碎的柱頭，或故宮的廢址，都使現代的作家蒙羨，及得到無窮的美的想像，與人生偉大之教訓，在文藝復興裡，其雕刻中的美與豐富，就是此時代的人類脫離古代異端邪說的懷慘之證據，把人類的外形，嚴重的鄭重及觀察起來，暫暫覺到那力與自己的才能，幷在前此謙讓的神消裡，佔一個地位，他們作品的簡要莊嚴自然及表現的毅力，是清新藝術的確據，有時刻肥胖的少年，短矜的黨侯天真而且幼稚，空幻地描出自然之大體，這是證實其還沒有達到頂點，要之雕刻家最能感到生命，他去發明去解釋，他的靈魂是充實的，他的人格是高翔的，一個首像或一個不動的聖母，就是表現全部的心靈，至其筋骨的變化，布紋的安置與諧均，及其他身體動作之偉大，可知道其思想是靈通一貫的，自動地了解的，從 Ghiberti 時代起，意大利的石像平雕或家具的裝飾，已自成了一世界，一切自然的領土，及現象世界與實際世界的五光十色，整齊與活潑地實現在石塊裡，如同 Paion 的牧羣，排列在 Ariosti 隨便創出來的 Alcine 園中。

別一方面可以說文藝復興藝術的中心，是裝飾化的，希臘人的藝術，是出於都邑，藉以紀念英雄功績或神與帝，Firenze 藝術因爲過於富厚，欲創造出很美的東西來裝飾居室，宮殿，希臘的藝術，是公衆的，莊嚴的，簡要的，經濟地表現出沈靜的偉大，Firenze 的藝術是未有的，富彈性的，只知產生一個樂趣，且極其堂皇，總之 Sistina 的壁畫，及 Medicis 的諸工作可知也，總之，意大利是夢幻之地，藝術與自然之美，已成爲世界人的寶藏，不論你是文人詩家，或一個簡單的遊客，若脚踏了斯土，就要在歸來的道上迷醉於那美景與詩意的。

談中國雕刻

劉梅菴

雕刻之起源，爲研究美術者所不可不知也，然在何時期，不惟各國著名雕刻家，不敢確定，即歷來考古學家，亦未有定論，但近今西方美術家之論調，一部份均傾向法蘭西佩脫氏 Edovard Piette 之說，佩氏爲有名考古家，其言曰，「原始時代，人類即知愛好雕刻，但最初祇知圓雕，往往擇取馴鹿之骨角，每有天然之形態，以爲裝飾，『蓋獸類骨角，刻爲魚鹿等物，雕琢較爲便利也，去今四萬餘年前，始有石刻之淺雕及浮雕，其後雕刻之基礎既立，繪畫與雕造始隨之發明，』佩氏此說，並非絕無根據，乃完全依據地層中掘得各種遺物之次序，而憑學理臆測所得，然復有一部份研究美術者，則謂「去今百萬餘年前，雖有人類，尚未知雕刻，至第四紀洪積期，始能作石雕，今陳列於各國博物院之石刀石斧等，即其時之產品，蓋原始人類，不知稼穡，專恃漁獵生活，巨魚猛獸，力不能勝，遂因需要而創雕琢，此即圓雕之起源，顧其時天氣甚寒，人類匿居巖穴，飽食之暇，就石壁刻畫各種動物形態，故淺雕之起源，亦在此時，惟原始人類腦筋簡單，祇知就日常所見者取爲題材，今埃及洞窟發現之石壁，皆雕牛羊鹿豕等動物，雖年代遠隔，多有模糊，而狀甚生動也，然其時人類除已發明雕刻外，更或拾取山間赭土，塗飾洞壁，於是繪畫之法乃創，」綜上兩說觀之，西方美術之起源，固尚未能確定在何年代，然雕刻始於繪畫，則均無異詞。

西方雕刻之起源，經考古學家之探索，地質學家之發掘，已湔有端倪，而自溯文化發達最早之中國，則至今猶未能悉其創始，如依據歷史所載，則我國凡百建設，均在軒轅氏而後，雕刻當然亦在其時發明，物原『庖犧氏初以木刻字』，則淺雕之起源，似在三皇時代，博物志『黃帝登仙，恐諸侯變叛，其臣左徹者，刻木象黃帝，帥諸侯以朝之』，則圓雕之起源，似在五帝時代，但我國古史，既類於神話，無盡信之可能，而其他著述，復多僞本，吾人欲據以考定我國雕刻始於何時，則三尺童子恐亦知爲不可，蓋古籍本身，吾人尚懷疑未信，少數簡

更新舞台 明達公司 正月十一日戲

價目（注意）月樓官廳五角 特別廂廳三角 頭等廂廳二角 二等廂廳角半

陳于芙杜張于麒劉小月陳王韓高李陳
祥蓮蓉草文銘武星麟童四楊樓嘉靈珠金百歲人月
元仙 林 垣 立 祥 奎 俊樓
三本 四本 飛龍傳

更新舞臺 明達公司 正月十一夜戲

價目（注意）月樓官廳八角 特別廂廳五角 頭等廂廳三角 二等廂廳角半

李陳杜劉 芙 王 麒 小月 張 高 于韓于陳
人嘉文四蓉草靈珠麟童楊樓銘武百歲星金蓮祥
俊祥林立 垣奎仙元
九本 十本 飛龍傳

新新屋頂花園 新聲大劇場 十一日夜戲目

張金海于馬梅繆 小張于梅張馬（繆）（黑）（燈）
翠鳳棠桂秀雪黑燈 鑫翠桂芬雪少秀
娥樓花芬英芳殺 甫娥 芳峰英 海棠花
四門 泗洲城

神仙世界女子京劇十一日夜戲目

場內服務一律女子游客入內不另取資

朱鴻 金寶 朱桂 楊春 筱鳳 朱月 趙桂 楊英 朱峯 （朱）（小）（卿）

芳 奎 紅 奎 聲 英 唐 奎 官

荀 黃 英 峯 馬 御 盜

荀會鶴樓 殺狗勸妻 取城都 平貴 登殿 洗花溪

先施樂園安樂大劇場大京班十一日夜戲目

麒麟 劉榮 景韻 路琴 應凌 寶 蓮 牛富 麒麟 應寶 劉蓮 景榮 路韻 凌 寶 蓮 劉崑

軒 豹 雲 溪 貴 豹 軒 琴 雲 崙

皇莊 鐵公雞

先施樂園繁華大劇場優美班文武坤角十一日夜開演京戲

王子雲 小鈞培 吳翠雲 花美俠 牛桂芬 張紅艷 花義俠 陳鳳 小鳳青 牛桂芬 （花）（義）（俠） 麒麟 張紅 張曉

挑車 華 處 （花）（美）（俠） 童 艷 崑

獅子樓 珠 簾 寨

小世界大京班十一日夜戲目

游客入內不另取資（電話南一百三十七號 北中央四四六九）

周福珊 陳月泉 朱友奎 蓋百歲 張紫 陳珊 周長 王福 劉玉 蓋長 張百 陳歲 陳紫 珊 月 泉 長 庚

宙 瘋 宋 靈 四 進 士 史 太 慈

大新舞臺

禮聘寰球聞名獨一無二黃派嫡傳文武老生

李吉瑞

感受風寒略事休養一俟痊愈即行登台

法租界共舞臺男女合演十一日夜戲

碧雲霞 盧翠蘭 小菊花 碧雲霞 林樹森 王福芬 粉菊花 蓋叫天

日戲 花田錯 夜戲 嫦娥奔月

因有小恙暫停靜養即日登台

大新舞臺

禮聘全球歡迎出類拔萃聲容並茂全材鬚生

高慶奎

正月十一 日演 八大鎚 夜演 孔明巧施胭粉計

大新舞臺

禮聘名震寰球色藝俱全青衣花衫

荀慧生

正月十一 日演 春香鬧學 夜演 小霸搶親

大新舞臺

禮聘久著盛名南北歡迎唯一長靠武生

白玉崑

正月十一 日演 惡虎村 夜演 馬三保

新舞台 今夜開演

連環戲 凌波僊子

今天日戲 馬叔良 潘月樵 王艷秋 韓長寶

奇冤報 全本九更天 收關勝

准演三本 濟公活佛

大舞台

十一夜禮拜二接演連台雙齣好戲 價目注意 特廂一元 特廳八角 二等正角五廳三層樓包廂三角一

禮聘環球獨一文武老生

李桂春 即小達子

黃玉麟 毛韻珂

張桂芬 趙如泉 賈璧雲 趙韻聲 劉蕙琴 姚俊卿 李瑞亭

念三本 念四本

狸貓換太子 新洛陽橋

十一日禮拜二接演連台宋朝歷史好戲

十本狸貓換太子

丹桂第一臺記玉正月十一日夜戲

禮聘著名古裝青衣花彩　著名京津初次到申長靠短打兪派武生　禮聘著名文武唱做鬚生兼擅老日

趙君玉 茹富蘭 楊瑞亭

日演 瓦崗寨 乾坤福壽鏡　夜演 捉拿托塔天王　日演 三本走麥城 夜演 乾坤福壽鏡

大世界文明新劇場十一日夜戲目

日戲准演 家庭慘史　夜戲准演 情天恨海

最有骨氣的家庭社會慘劇 情節離奇趣味深長 要看好戲者請早臨

神仙世界文明新劇場

場內服務一律女子

譚半痴 劉石頑 陶艷秋 黃秋心 杜秋痕 鄒美文 張嘯天 王呆公 王充恐 張秋屏 曹綠霞 陶小鳳 彭德惠 陳別笑 管文林

游客入內不另取資

十一日演 手足仇　夜演 後部三笑

崑劇傳習所假座徐園十一日戲

顧傳琳 劉傳蘅 冥勘 墜馬　倪傳鉞 沈傳錕 趙傳鈞 照鏡 認子　張傳芳 朱傳茗 華傳鈴 胖姑 打子　馬傳菁 顧傳玠 姚傳湄 邵傳鏞 沈傳芷 收留 教歌 絮閣 小宴 驚變 埋玉

廣舞臺新中華全班新正月十一日夜戲

日 配景哀艷情劇 倒亂廬山 白玉堂 肖麗章 著名傑作

日價 特等大洋一元二角 頭等大洋八角 二等大洋六角 三等小洋四角

新編配景艷情俠劇 玉鴛鴦 白玉堂 肖麗章 扮美 扮顛婆

夜價 特等大洋一元半 頭等大洋一元 二等大洋 三等小洋

維多利亞大戲院

空前絕後勸世警人最偉大之傑作

朱慶喬

弱女智滅四十盜

二月廿號（星期六）起連映五天 每日五時半九時一刻開映 星期六日加演三時一刻日戲

[illegible]

價目（日）四角六角（夜）六角一元一角六

略之記述、當然難以資爲根據、就吾人心理之推測、我國史前時代、即已知雕刻、亦未可必、但外人之論我國美術者、皆謂我國雕刻術、係得自外洋、其言完全本於我國民種發源之說、中國古代文化之淵源有曰、「娜亞後裔、先居黑海及裏海之間、築石塔以避洪水之患、其後散之四方、東徙者遂至中國黃河沿岸、放逐先居其地之民族、於是學術美術、相與東傳、」又曰、「裏海南岸、有巴克民族者、其酋長納亨遼携亞凱丁人之楔形文字、及西方之各種學術、率部衆東至中國、即中國古史中之黃帝是也、」兩說驟視之、似乎尙有根據、其實中國文化、究竟是否係西方而來、東西學者、雖曾討論及之、然至今猶未敢輕下斷語、故我國美術之原始、尙有問題、決不致如此簡單也、且晚近歐西美術家、皆極力否認中國美術係西方輸入、其理由有二、㈠歐洲上古時代、與中國絕不往來、其時歐人之視中國、不啻土星之與地球、則中國美術、非傳自歐人、當無疑義、㈡中國上古美術、與歐洲上古美術相較、即以雕刻論、其手法截然不同、已甚顯明、不必曲求旁引也、由此觀之、我國美術究起原何時、殆將成美術學上之啞謎、無從確稽矣、

然則吾人遂闕而不論乎、曰然、史書既不可據、發掘復未能行、與其妄逞臆說、以亂人耳目、毋寧懸題以俟將來爲愈也、如必欲知其肇端、除暫據古史所載外、實無法可以解決、或謂我國雕刻、恐與文字同創、史稱庖羲氏始廢結繩而作八書、六書既作、必藉他物以爲記載、其時紙筆之製未曾發明、則捨雕刻木石外、別無他法、物原所記、似尙可信、或謂近年黃河沿岸、時有古代石器發現、經考古家考定、多爲我國史前時代所遺下、可知圓雕之作、由來已久、前後兩說、各有不同、然就吾人心理推測、則後說比較可靠耳、爲便利計、茲姑依據古籍所述、列舉圓雕淺雕浮雕之起源於後、

圓雕　圓雕即立體雕刻、起源何時、難以臆斷、西方美術家皆謂人類在漁獵時代、便已發明、其理由已見上述、無須多贅、我國古籍、語焉不詳、無從稽考其年月、「周禮雕人傳列舉雕人數名、亦未詳言出處、史稱黃帝與蚩尤戰、蚩尤作大霧、黃帝不能抗、製指南車、刻玉人於其上、遂擒蚩尤、博物志、「黃帝登仙、恐諸侯變叛、其臣左轍者、削木象黃帝、帥諸侯朝之」通鑑「帝採首山之銅、鑄鼎於荊山之陽、八月既望、鼎成、崩焉、其臣左轍「琢像而廟祀之、帥諸侯羣臣歲時朝焉」、據第一說、眞僞姑置勿論、所謂玉人、未知是否係立體雕像、實不易考定、而雕人爲誰、更難猜度、據第二說、則跡類神話、非特無此事、抑亦無此理、蓋黃帝御宇百年、政績燦然、人民誠服、一旦崩逝、諸侯斷無變叛之理、且黃帝既殂、其子少昊氏繼立、諸侯縱有覬覦帝位之野心、勢亦難能、是刻像之說、根本已不能成立、據第三說、似乎尙近事理、可備一說也、

淺雕　淺雕俗名陰刻、史書所述、似較圓雕爲先、按通鑑「庖羲氏作六書以代結繩」、則必藉他物以刻畫、淺雕之興、恐即與文字相輔而創、物原「庖羲氏初以木刻字、軒轅易以刀書、虞舜造筆、以漆書於方簡」、據此、則前說或尙可信、或謂我國雕刻之起源、頗爲奇異、當原始時代、野人即喜雕畫肌膚、禮記所云雕題是也、今雲南貴州之洞窟蠻民、此風猶存、此說雖非絕無理由、但欲斷定淺雕係起於雕題、實未免太遜理想、今歐洲美術家研究之結果、均一致承認淺雕之起源、實在圓雕之後、觀乎埃及希臘諸國洞窟中迭次發現之壁刻、便可證實、而其創作之始、既非刻字、亦非雕題、乃完全爲美性的衝動、試觀鄉里小兒、常以碎瓷或小刀刻劃門牆、即又恍然知淺雕在原人時、即已發明也、

浮雕　浮雕俗稱陽刻、其創始似較圓雕淺雕爲後、蓋圓雕最便易、淺雕稍難、而浮雕更難、先簡而後繁、先易而後難、乃人事進化之公例、雕刻亦然、近代西方美術家嘗曰、「中國在紀元前二千年頃、（民國紀元前五千年頃）即有浮刻、然以圓雕及淺雕爲多、浮雕絕不之見、迨至紀元前二二〇五年、（民國紀元前四一一六年）始有浮雕作品發現」、其說果何所本、吾人亦不易知、意者史稱禹鑄九鼎、刻物於其上、蓋西紀前二二〇五年、適當夏禹受禪之時、且我國三代鐘鼎彝器、銘文多淺雕、而花紋則盡爲浮雕、然在始創之時、手法未精、故雕紋多係線條、即此一端、遂可想見浮雕後於淺雕說之不謬焉、

◉國畫源流考（二）

胡延齡

㈢中古時代

魏晉六朝、佛敎盛行東土、印度藝術、流入中原、一乘寺之凹凸花、其最著也、至是國人漸尙抽象美之線索、漸別光向與配景、幷用縑素麻紙、致促進圖畫入於發展之初期、畫題則以宗敎勃興、道釋最流行、又以東晉奠都建康、南中風景、繡錯錦分、高人逸士、觸目生情、信手拈來、都成妙諦、是故人物配景已脫胎而成山水、在斯時雖無派別、而人物與山水已儼然兩家對峙焉、

（建康實錄）一乘寺、梁邵陵王綸造、寺門徧畫凹凸花、世稱張僧繇手蹟、其花乃天竺遺法、朱及青綠所成、遠望眼暈、如凹凸、就視即平、世咸異之、乃名凹凸寺、

（支那繪畫史）建康一乘寺之凹凸畫、與法隆寺之壁畫、出於同一手法、皆似印度之阿近他窟壁畫、按法隆寺在日本大和奈良、當中國梁時建有金堂、堂內四壁皆畫、阿近他窟在印花德干高原、去明培二哩餘、大小計二十九窟、貴霜王時代之精美作品、今猶存、

（歷代名畫記）昔張芝學崔瑗杜度草書之法、因而變之、成今草之體勢、一筆而成、隔行不斷、唯王子敬深明其旨、故行首之字、往往繼其前行、世上謂之一筆書、其後陸探微亦作一筆畫、連綿不斷、故知書畫用筆同法、

（東觀餘論）宋武帝東征劉毅、道廬山、隱士宗炳獻一筆畫一百事、

畫人物者、首惟吳曹不興、彼實我國佛畫祖也、繼其後者、則東晉・顧愷之・宋・陸探微、梁・張僧繇、世稱六朝三大家、至於畫山水者、顧愷之・戴勃・雖發其端、而宗炳・王微・實優爲之、爲畫論者、又有南齊・謝赫、梁・元帝、雖陳・姚最、持論頗具批評精神、迄今讀畫者、猶津津樂道之也、

（張勃吳錄）不興一作弗興、善畫、孫權使畫屏風、誤落墨點素、因就以作蠅、權以爲生蠅、舉手彈之、

（建業實錄）連五十尺絹、畫一像、心斂手運、須臾立成、頭面手足、胸臆肩背、亡遺失尺度、此其難也、曹不興能之、

（接第五版）

丹桂第一臺（玉）（記）

禮聘名震全球鼎鼎大名初次回申色藝雙絕青衣花衫

尚小雲

禮聘寰球歡迎真正譚派文武唱做全才鬚生

馬連良

特煩尚馬二藝員及本台全體藝員新排全部連台歷史名劇

乾坤福壽鏡

正月十一夜准演

（頭二本乾坤福壽鏡劇情紀略）

是劇述明代常州府武進地方○有梅俊其人○歷任州府○娶妻鄭氏○未得子息○旋娶胡徐二妾○胡姨進門之後○身懷六甲十四月○未見分娩○終日憂悶○特同妻妾三人○至花園賞花飲酒○桂花樹下○忽見紅光一道○甚爲奇異○當令家人在樹下查看○發現福壽寶鏡一個○梅俊大喜○王胡氏降生貴子○異日至卜者趙鐵嘴處○再占主何吉兆○詎爲徐妾所聞○頓懷妬心○令小使買通趙鐵嘴○指說胡氏所生必爲妖魔○梅俊中計○即與徐妾商議○設計淹死胡氏○彼時胡氏義婢壽春在窗外竊聽○報與鄭氏夫人及胡氏○胡氏聞之○痛不欲生○鄭氏勸令胡氏偕婢至其兄衙署暫避○幷囑將福壽寶鏡携去○倘生一男○佩於項上○以作傳家紀念○胡氏偕婢拜別而逃○梅俊知胡氏偕婢逃亡○誠恐在外產生妖魔○雖鄭氏夫人勸阻不聽○率同家丁出外追趕○胡氏主僕行至中途○爲慈航大士援救○得在破窰安身○轉瞬胡氏降生一男○壽春大喜○當從鄭氏夫人之命○將福壽寶鏡○佩於嬰孩項上○而梅俊追趕胡氏○行至河邊○見一道者○僞言胡氏投河○有套鞋一雙爲証○梅信以爲實○策馬而歸○惟胡氏雖在窰中產子○而乳食不足○當壽春前村買糕乾之際○陡遇巴山大王金錢豹○見胡氏稍有姿色○頓起不良○棄嬰孩於路旁○擄胡氏於山寨○適鎮守寧武關林鶴○籍隸太原○亦因病乞歸林下者○年已半百○只有一女○名鳳英○閒遊至此○見路旁遺一嬰孩○不但眉淸目秀○且項上佩有福壽寶鏡○以爲天賜麟兒○遺歸撫養○至壽春不見主母蹤跡○特寫下招貼一紙○四出尋訪○恰好遇見林鶴○面訴苦衷○不得要領○仍往各處訪問而去○胡氏雖被金錢豹擄去○幸得山婆解救○施放下山○復與壽春相遇○不見嬰孩下落○痛子失散○一時竟成瘋症○壽春扶持主母○一路行來○見桑園內有一乳娘○懷抱己子○不認舍去○林鶴由外轉回桑園◉聞人聲喧嘩○詢問由○頗懷惻隱○給銀五十兩○囑壽春調治胡氏瘋症○壽春推辭不得受之○事爲林夫人華氏所悉○以胡氏旣爲生身之母○自應仍歸原主撫養○林鶴殊不謂然○另有深意存焉○嗣後林鶴復任寧武關總兵○治軍嚴肅○頗有英名○云

大舞臺

新排宋朝歷史兩本新戲

念五本 念六本

狸貓換太子　狸貓換太子

本舞台綜計一年之中　所排狸貓換太子變齣新戲　已至念三四本　卻是本本備受各界熱烈歡迎　自愿萬分感激榮幸之至　一年容易　瞬屆新正　爲酬各界歡迎起見　特地將上海舞台　每逢新年　編唱老戲的慣例　酌量變通　商由全體藝員　將念五念六兩本　漏夜趕排純熟　新正演唱地步　劇中情節　離奇緊湊　並將主角李桂春君（即小達子）場子增多　要他賣足十二分氣力　討好顧客　若說機關布景　大半購自外洋　以前絕未用過▼種種特色　諸君賞鑑自知　眼前恕不嚕蘇了

上海最高尚之娛樂場

新新屋頂花園

已於丙寅元旦開幕◀▶門票每位小洋二角

本園搜羅南北游藝○應有盡有○內部設施○雋雅絕俗○務請諸君一遊○定使樂而忘返○詳細遊藝鐘點○請閱劉恨我編輯的新新日報　每份只售銅元兩枚　各報販處均有出售

永安公司天韻樓

▼地方清潔
▼空氣新鮮
▼布置精雅
▼游藝高尚

本樓有以上四種特點○所以上流游客○爭相贊美○稱爲海上最有審美觀念之游藝場○

▼柳社新劇
▼國產名片
▼大京班戲
▼門票兩角
▼不另收資

天蟾舞台

常春慶茹誠編　君恒心素意排
釋降成度維人　迦世佛人持道
有風唯無醒好　益化一二世戲

新正十一夜初次出演

釋迦牟尼佛（頭本）

八相成道

新正十一日戲聯蟬開演大漢中興光武復國兩大本歷史新劇白天初次出演

九本　漢光武復國走南陽　表功
呼老將　瓊林宴
十本　漢光武復國走南陽

大新舞臺

特煩高藝員慶奎排演生平傑作歷史名劇

胭粉計

說明

葫蘆谷火燒司馬
上方谷天降甘霖
武侯遺送胭脂粉
仲達忍辱扮婦人
五丈原司馬觀星
七星燈孔明求壽
隕大星武侯歸天
見木偶司馬喪膽
奪兵符魏延反漢
退劍閣姜維扶喪
馬岱假意投魏延
武侯伏計斬叛賊

中央大戲院

本院每日開映三次（日戲下午二點半）（夜戲晚間五點半九點半）
價目▶日戲樓下六角樓上八角包廂一元　夜戲八角一元一元四角

今日開演明星影片公司最新出品

▶導演張石川◀　▶編劇包天笑◀

王吉亭　黃筠貞　宋懺紅　朱飛　張織雲　楊耐梅　鄭小秋　趙琛　王獻齋　周空空

（後部十本　再演四天）

空谷蘭

注意　第二第三次加演希臘女模特兒各種精彩表演

預告於十五日起開映

明星影片公司新片　留美戲劇專家洪深先生導演

宋懺紅　趙靜霞　宣景琳　王獻齋　趙琛

▶合演社會新片◀

早生貴子

人生第一大事便是婚姻。婚姻的結果便是生子。所以人生第一大希望便是早生貴子。尤其是中國人。更希望早生貴子。早生貴子這部戲。是留美戲劇專家洪深先生導演的。洪深先生的藝術。在馮大少爺出世後。已經轟動海內外了。但是早生貴子。又是百尺竿頭。更進一步。因爲這套影片的劇情。深合於中國人的心理。所謂兒子問題。妻妾問題，都是中國現在最切要而急待解決的問題。這劇對於以上種種問題。不加主觀的成見。完全從客觀方面忠實的描寫。旁的地方不敢替洪深先生誇張。這劇的導演藝術。確確乎比馮大少爺更加細膩。更加平淡而有深味。精細而不煩瑣。全部描寫世俗。卻能通俗而不俗。尤其是本劇的特色。劇中所有的角色。完全做成鄉村和下屑階級的地位。開中國電影界從來未有的新局面。這一點更可見到洪深先生超越的藝術和膽識。這斷不是淺學的人所敢輕於嘗試的。最難得的是劇中幾個主角。如像宣景琳的老鄉婦。宋懺紅的老鄉紳。趙靜霞的小老婆。王獻齋的壞長工。趙琛的舅老翁。黃君甫的好佃人。都是斲輪老手。並且支配得當。所以演來處處針鋒相對。儼然天衣無縫。就中尤其難得的是宣景琳·她的藝術在可憐的閨女中。已經有驚人的進步了·但是她在這部片子之裡。更加出色。想不到她以一個年紀輕輕的姑娘·扮成一個鄉村中的老太太。身份地位性格劇情。不但和她個人是迥不相關。而且和她從前扮演的人物也是風馬牛不相及。並且在中國電影界。也找不出一個藍本。像這樣難的事。恐怕在旁的人必要望而卻步。但是她卻勝任愉快。宣景琳不但在這部片子裡算是出類拔萃的角色。就是在目前的中國電影界裡也眞可以稱是一時無兩的明星。諸君要知道她怎樣出人頭地。這樣動人情感。請快來看看早生貴子。包管諸君要同聲叫好。稱爲絕作哩。諸君要換換眼光嗎。切莫錯過早生貴子。

爲中國影片別開生面
有眞藝術的新作品

（廣畫新集）昔天竺有康僧會者、初入吳、設像行道、時曹不興見西國佛畫像、範寫之、故天下盛傳曹也、

（尙書故實）謝赫善畫、嘗閱秘閣、歎服曹不興所畫龍首、以爲若見眞龍、

（晉書顧愷之傳）愷之、字長康、小字虎頭、晉陵無錫人也、博學有才氣、尤善丹青、圖寫特妙、謝安深重之、以爲蒼生以來、未之有也、愷之每畫人成、或數年不點目睛、人問其故、答曰、四體妍媸、本無關於妙處、傳神寫照、正在阿堵中、

（畫斷）象人之美、張（僧繇）得其肉、陸（探微）得其骨、顧（愷之）得其神、神妙無方、以顧爲最、按愷之爲衛協弟子、協·爲不興弟子、

（唐朝名畫錄序）陸探微畫人物、極其妙絕、至於山水草木、麤成而已、

（畫斷）陸公（探微）參靈酌妙、動與神會、筆跡勁利、如錐刀然、秀骨清像、似覺生動、令人懍懍、若對神明、

（宣和畫譜）畫有六法、自古鮮能足之、至探微得法爲備、窮理盡性、包前孕後、古今獨立、

（歷代名畫記）梁武帝崇飾佛寺、多命僧繇畫之、時諸王在外、武帝思之、遣僧繇寫貌、對之如面也、

（朝野僉載）潤州興國寺、苦鳩鴿棲梁上、穢汚尊容、僧繇乃於東壁上、畫一鷹、西壁上畫一鷂、皆側首向簷外看、自是鳩鴿不敢復來、

（畫後品）顧陸衣冠人物、信稱絕作、未階其餘、至於張公、骨氣奇偉、師模宏遠、豈唯六法備精、實亦萬類皆妙、

（述畫記）戴勃山水勝顧（愷之）、按勃爲東晉造佛像家戴逵之子、

（南史宗炳傳）宗炳、字少文、南陽人也、妙善琴書圖畫、精於言理、每游山水、往輒忘歸、元嘉中、屢徵不起、凡所游履、皆圖之於室、爲之撫琴動操、欲令衆山皆響、

（歷代名畫記）宗炳·王微·皆擬跡巢由、放情邱壑、各有畫序、意遠跡高、難可與論、按微有叙畫、炳有畫山水序、

（懷春堂讀畫記）謝赫著古畫品錄、元帝著山水松石格、姚最著續畫品、又謝赫說畫之六法、一·氣韻生動、二·骨法用筆、三·應物象形、四·隨類傅彩、五·經營位置、六·傳模移寫、

隋代畫工、摹肖六朝、糊口四方、無足稱道、唐家開國、道釋人物、盛行一時、吳道玄·極窮工絕艷之致、稱百代畫聖、開元天寶以還、山水畫大興、名家輩出、南宗祖王維、北宗祖李思訓、迭相雄長、于是我國畫、始有派別、畫家始各專師承、互相水火、其實南北兩宗、各具短長、從藝術上言之、南宗柔媚、神韻勃發、北宗剛勁、滯於跡象、南宗善用解索、如美女吟詩、北宗多頭斧劈、如英雄得路、南宗風雅而幽、一片江南、北宗富麗而厚、上壯民肥、是蓋南北風氣之不同、思想之互異、有以致之也、總而言之、畫至盛唐、已到鼎盛時代、翊是時也、六朝崇尙主義、早已一掃而空、往昔高古細潤之習、已漸變爲雄渾超逸之風、山水配景、又脫胎而成花鳥、畫般仲容·邊鸞·應運而興、竟與南北宗分庭抗禮、我國圖畫之發展、在此時可謂登峯造極矣、晚唐名畫、一屏値金二萬、至一萬五千、有由來也、

（歷代畫史彙傳）吳道玄、初名道子、玄宗改名道玄、以道子爲字、東京陽翟人、寫蜀道山水、自成一家、人物·鬼神·鳥獸·臺閣·草木、冠絕於世、爲百代畫聖、

（支那美術紀實）黃筌、字要叔、成都人、刁處士入蜀、授以竹石花鳥、又學孫位龍水松石、及李昇山水竹樹、均盡其妙、初與孔嵩同師、嵩但守師法、別無新意、筌既學力瞻博、乃創先鉤勒而後塡色之畫術、名遂大振、子居寀居寶、均傳其技、居寶、字辭玉、畫猶平庸、而居寀能寫物如生、牡丹圖極類逼繪、

（畫史述聞）趙昌、字昌之、劍南人、花果師滕昌祐、後過其藝、畫生菜、工秋融、折枝果尤過眞、易元吉、字慶之、長沙人、花鳥蜂蝶、動靡精奧、

（湯垕畫鑑）荊浩山水、爲唐末之冠、作山水訣、爲范寬輩之祖、

（米芾畫史）浩善爲雲中山頂、四面峻厚、

（圖畫見聞志）浩嘗語人曰、吳道子畫山水、有筆而無墨、項容有墨而無筆、吾不二子之所長、成一家之體、故關仝北面師事之、

（五代名畫補遺）同光嘗作秋山寒林、村居野渡、幽人逸士、漁市山驛、使見者悠然如在灞橋風雪中、

奥迪安大戲院

北四川路大德里南　電話北二一五一二號

今天日夜開映柏拉蒙公司之偉大出品

十大本美國歷史巨片

電影大明星康茂生女士及萊卡度考脫才等之生平傑作

南北統一

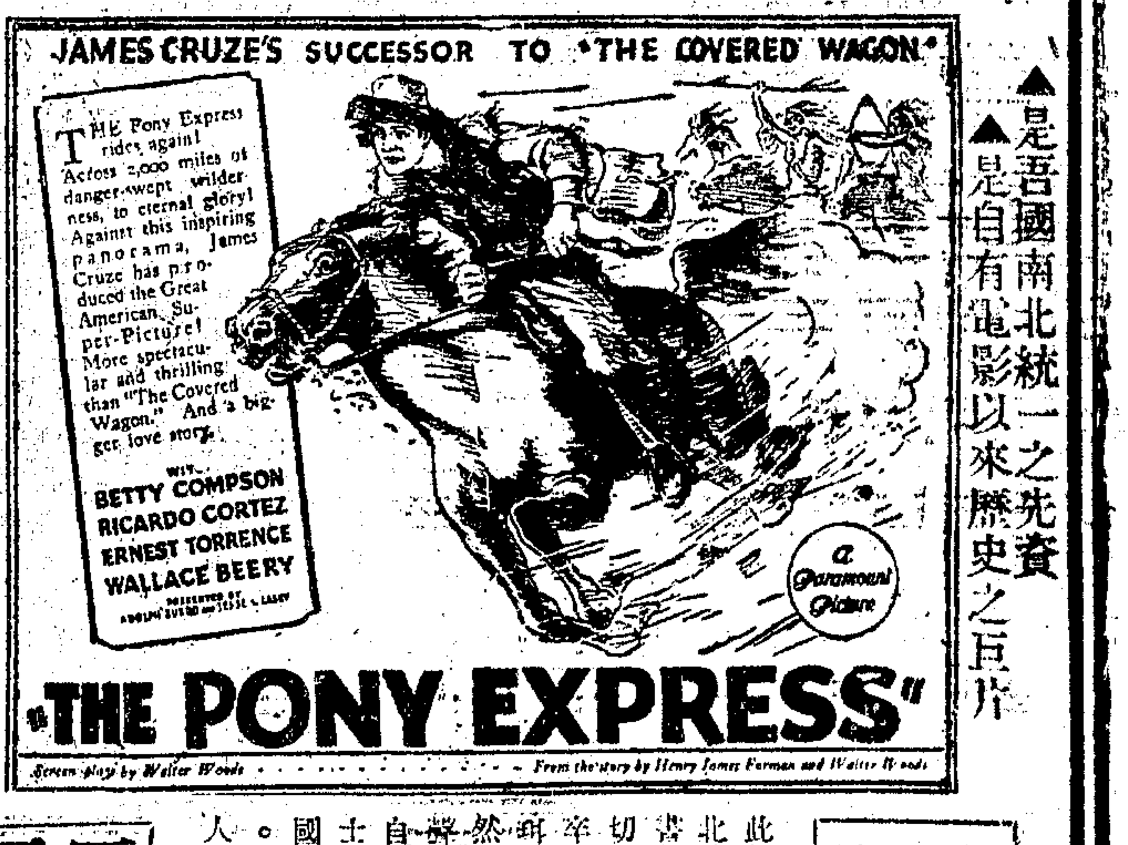

▲是吾國南北統一之先資
▲是自有電影以來歷史之巨片
▲觀此便知所以盡匹夫之責
▲觀此便使頑夫廉懦夫有立志

時間　第一次下午三時　第二次下午五時半　第三次晚九時一刻

此劇述美國一八六零年驛使傳書事。時正南北分裂。朝野騷然。北派密謀害國。驛使傳書其一也。南黨有范斯登者。健兒身手。志切同仇。改易姓名。身冒虎穴。艱難險阻。辛苦成功。顯爵榮膺。萬人歌頌。而方投簪然。當其旌旗蔽空。整隊赴敵也。氣沖牛斗。聲震山河。慷慨激昂。足使頑廉懦立。吾國自老亥以還。風雨飄搖。國幾不國。有志之士。怒焉憂之。本院持映此巨片。冀欲喚起國人。藉此以爲南北統一之先資。共謀國是。價目照舊。所以顯普及也。隆邦之意唯人鑒之。

優待觀衆起見　價目照舊不加

夫妻之秘密

天一公司最新出品○最佳之片○爲去年天一出品中○爲電影界藝術界特放空前異彩○

是片宗劉別謙一派作法　由邵醉翁導演　吳素馨　胡蝶、男女六大明星合演「情節」「姿情」「攝影」「風景」各有空前特色　不及備述　容後絡續詳佈

上海大戲院

今天日夜開演·連映三次

全球歡迎世界馳名滑稽大王

卓別麟

最得意的·最有名的·唯一好戲

財運亨通

●又名淘金記●全部十大本●

春回大地·氣象一新·敬賀各界諸君·財源大發·萬事亨通·諸君果欲如願以償者·請到本院一觀財運亨通·即能使諸君財運大發笑顏大開·事事如意·處處亨通

日戲　下午二點半　下午五點半　價目　九角　一元五角
夜戲　九點一刻　價目　一元　二元

胃病之救星

胃氣散

獨一無二　奇效無比

三年前敝處代傳之胃氣散服者立見神效嗣因事務紛繁無暇修合以致患胃病者不得購索失望甚爲遺憾茲因病家要求函遂盛意誠難卻不得已抽暇趕行修製俾病者脫離苦海斷其病根自此散問世卻病不必常服祗須服之一瓶即可救人不可勝數誠爲患胃病之救星也另加寄費九分郵票九五折

代售處　上海漢口路申報館廣告處或四馬路麥家圈太和坊宋家民權出版部

抱經堂謹啓

愛普廬影戲院

北四川路海寧路口

今日下午五時半及晚九時一刻開映

滑稽名片

英國第一滑稽明星最新最佳傑作

雪泥卓別麟 主演

Sydney Coaplin in The Man on The Box

萬事如意

恩派亞大戲院

八仙橋 霞飛路

陽曆二月念號星期六（正月初八日）起開映

國產第一名片

人面桃花

每日開演三次 三時 七時 九時

價目 六角 四角 三角

兒童 三角 二角

夏令配克大戲院

二月念二號星期一起連映三天

勸世醒人言情名劇

阿諛陷人

"Flattery"

每日三時一刻九時半開映 星期六日加映五時半日戲一次

價目 日 六角 八角 一元 夜 一元 一元五角

新愛倫影戲院

海寧路中

二月廿二日即星期一起連演三天

天一公司出品 邵醉翁君導演

立地成佛

時間 日三時 夜七時 九時一刻

價目 日二角 三角 四角 夜二角 四角 六角

卡德大戲院

地址新閘路卡德路口

每天三時七時九時開映 正月初十陽歷二月廿二號星期一起映三天

破天荒社會警世武俠巨片

（麥雪司脫皇帝）

"Maciste Emperor"

共八大本

價目 二角 三角 四角 ▲佳座無多各界請早▼

五洲影戲院

法界愛多亞路三茅閣橋五洲旅社隔壁

▲新正月九日起日夜開映

又一套破天荒 滑稽大會串

滑稽大家拉萊西門、假卓別林及美國童伶班等串演

外加接映偵探長片第五六集 活虎黨

▲十四日日夜開映 新人的家庭

（價目）二角 四角

閘北影戲院

開設閘北新閘橋下

◀開心影片公司出品中國滑稽大會串▶

新正初九日日夜開映四次

臨時公館 愛情 肥之料 隱身衣

下期預告 孤兒救祖記

●價目● 二角 三角 四角 一律小洋 童僕半價

民國大戲院

院址民國路新北門西首

今日准演

滑稽拿手好戲 二大本

滑稽片

最新愛國愛家佳片 街上英雄 七大本

◎時刻◎ 第一次一點鐘 第二次三點半 第三次七點鐘 第四次九點半

◎價目◎ 樓下小洋二角 樓上四角 六角

中山大戲院

虹口四卡子橋梧州路中 電話北二二五三號

中國社會名片

最後之良心

▲今天日夜開映▼

明星影片公司出品

日 一律小洋二角 夜 樓上小洋四角 正廳小洋二角 第一次二時半 第二次七時起 第三次九時起

平安大戲院

北四川路橫濱橋堍

元月初九日夜開映三天

悲情名片

情天刼

並特聘歐美新到美女十餘人表演泰西各種跳舞並加演與別不同之模特兒十餘種並加送優美贈品

時間 三時 七時 九時一刻

價目 三角 五角 八角 一元

虹口大戲院

海寧路乍浦路

今日起正月十三日止 任矜蘋先生導演

二十餘明星合演

新人的家庭

時間 三時 六時半 九時一刻

價目 樓下三角 樓上四角 兒童二角

新世界

上海高尚優美之游藝場

粉妝玉琢的模特兒

棚西女士雲膚花貌儀態萬方表演模特兒較他人爲優且不施金粉尤屬特色此外並有五美人各國古裝跳舞新顯優美兼而有之

◆附告◆ 西班牙凱士爾高曉因跑冰跌斷脚骨養病於同濟醫院暫行輟演此告

大世界

游藝中之一部份 （戲）

●除大劇場取資小洋一角外其餘一概不取分文

京班戲……男女名角各獻所長 新添花旦馮素蓮 十三堂春 十四奔月 十五送酒

髦兒戲……粉墨登場英雄兒女

文明戲……現身說法易俗移風

甯波戲……能武能文盡善盡美

紹興戲……有名角色調譜霓裳

杭州戲……武林歌舞風趣別饒

無錫戲……長歌小曲比衆不同

滑稽戲……宜喜宜嗔亦諧亦趣

哈哈戲……笑口長開令人噴飯

電影戲……歐美色相盡在眼中

南方戲……連檯本戲歌曲新奇

十景戲……空前未有詼諧百出

不復有朝市抗塵走俗之狀、蓋閻之所畫、脫略豪楮、筆愈簡而氣愈壯、景愈少而意愈長也、按全與關同、

（晚芳堂畫評）吳道子傳徒絕少、其筆法與唐宋相終始、

宋室重藝、優遇藝士、置翰林圖畫院、授官職・命題・試四方畫工、宣和間、藝士皆得服緋紫、帶佩魚、待詔列班、至以畫院居首、課題多取詩句、漸重思想矣、而徽宗高宗又均擅此技、是故聲勢愈大、宣和睿覽集、總名畫一千五百件、稱秘府珍藏、洵不愧矣、

（鄧椿畫繼）徽宗皇帝天縱將聖、藝極於神、萬幾餘暇、別無他好、唯好畫耳、故秘府之藏、充牣塡溢、百倍先朝、又取古今名人所畫、上自曹弗興、下至黃居寀、集爲一百帙、列十四門、總一千五百件、名之曰宣和睿覽集、蓋前世圖籍、未有如是之盛者也、

（圖繪寶鑑）高宗書畫皆妙、作山水人物竹石、自有天成之趣、

（捫蝨新話）萬綠叢中一點紅、動人春色不須多、衆工競於花卉上妝點春色、皆不中選、唯一人於危亭縹緲、綠楊掩映之處、畫一美婦人憑欄而立、衆工遂服、此可謂善體詩人之意者矣、

（螢窗叢說）踏花歸去馬蹄香、此題不可得而形容、何以見得親切、有一名畫、克盡其妙、但掃數蝴蝶飛逐馬後而已、便表得馬蹄香出也、果中魁選、

（讀畫紀要）道子早年、行筆差細、中年行筆、如蓴菜條、筆力遒勁、晚年傅采於焦墨痕中、略施微染、人物有八面生意、又以其巧於畫綫、筆勢圓轉、衣服飄舉、有吳帶當風之目、

（歷代畫史彙傳）李思訓、字建見、官左武衛大將軍、時人稱大李將軍、善山水樹石、筆格遒勁、草木鳥獸、皆窮其態、時推第一、「金碧輝映、爲一家法、後人多宗之、思訓子昭道、山水鳥獸、甚多、繁巧智慧、時言山水者、稱小李將軍、王維、字摩詰、太原人、開元中、官尚書右丞、畫中有詩、詩中有畫、山水平遠、雲峯石色、迥絕天機、非繪者所能及也、

（晚芳堂畫評）唐天后朝、殷仲容、首創花鳥畫、用墨色如兼五采、邊鸞、殷氏再傳弟子也、京兆人、最擅繪花鳥、貞元中、新羅國獻孔雀解舞者、德宗詔於玄武殿寫貌、一正一背、翠采生動、人疑爲眞、又嘗作牡丹■、花下爲入畜大小六七相戲狀、世稱絕筆、

五代、李後主善畫墨竹、創畫院、當時名家、多出江南、然亦有隨唐僖宗入蜀者、刁光胤・滕昌祐・遂與江南名家、東西輝映、丁是時也、花鳥畫大興、徐熙・黃筌・幷爲百世師、例以山水畫、徐爲南宗、輕淡野逸、黃爲北宗、濃艷富麗、筌子居寀、能追蹤邊鸞、熙孫崇嗣、創沒骨體、都爲元宗之子、此外又有趙昌・易元吉、另樹一幟、山水畫在五代、獨傳南宗、荊浩・關仝・其代・表作家也、至人物畫、則無一著名者、蓋自吳道玄後、已成廣陵散矣、

（宣和畫譜）李煜政事之暇、寓意丹青、頗到妙處、自稱鍾峯隱居、又曰、鍾隱後人、畫清爽不凡、別爲一格、又能爲墨竹、畫風虎雲龍圖、有霸者之略、

（懷春堂續畫記）刁光胤、雍京人、隨僖宗入蜀、蜀中前輩、攻花鳥者、頗失師傳、有師問筆法者、黃筌孔嵩、其最著也、嵩技未能成名、滕昌祐、字勝華、吳人、亦隨僖宗入蜀、畫無師傳、惟寫生物、其畫蟬蝶・草蟲、謂之點畫、似唐人陸果・劉褒、其畫折枝花、用色鮮妍、似邊鸞、晚年、又專畫鵝、兼寫果實、

（畫史大綱）徐熙、鍾陵人、花果・林木・禽魚草蟲、妙得造化、寫意出古人之上、往昔畫花者、恒以色暈染而成、熙獨落墨以寫枝葉蕊萼、然後傅色、故骨氣過人、爲絕筆、子早死、孫崇嗣・崇勳・崇矩、均傳祖法、崇嗣創造新意、不華不墨、墨色清染、號沒骨花、頗爲人稱道、

本刊投稿條例

（甲）文字

（一）文字分「述要」「書報介紹」「藝術評論」等欄・

（二）述要欄如工業商業出品之說明及調查・學藝團體事業之調查及敘述等・範圍不拘・

（三）書報介紹・以最新之文藝出版物爲限・加以評論亦可・其關於政治經濟法律社會等類者不取・關於無聊之小說及小報・一概不登・

（四）藝術評論・以「運動」「繪畫」「音樂」（歌曲）「附舞蹈」「攝影」「戲劇」（愛美的）爲範圍・若用浮文套語・作無謂之諛揚者・一概不登・

（乙）圖畫

（一）圖畫以「仕女畫」「滑稽畫」「漫畫」「速寫」爲範圍・政治及社會之諷刺畫・一概不錄・

神仙世界

爲什麼門票要售三角？

（一）各場游藝員都是第一流人物各獻技能彌臻美備

（二）翡翠廳書場彈詞家吳小松吳小石唱白蛇傳細膩熨貼能將書中情節曲曲傳出朱蘭庵朱菊庵之西廂記是柳敬亭一流人物能對世俗痛下針砭

（三）珊瑚廳新戲張嘯天王无恐張秋屏王呆公鄒美文等都是新劇界卓卓有名之人嘯天好處在冷處傳神无恐以雄武勝呆公以滑稽勝美文秋屏以風流旖旎勝均屬難能可貴

（四）神仙世界雄據上海最繁華的四馬路中心點車水馬龍四通八達一到神仙世界便又花團鏡簇足以游目騁懷

（五）大京班全才鬚生劉榮昇唱做俱臻上乘文武老生趙鏡雲京津間譽爲蓋小達子此外如俞派武生畢德元孫派老生蔣銳盤等莫不口碑載道名聞南北女子京劇更有著名老生朱韻聲梅派花衫筱鳳英們奏技

（六）神仙世界各場所俱延女職員爲辦事員藉顯女界才能

（七）大鼓白雲鵬音調獨絕中西戲法莫悟奇藝術驚人

（八）門票雖售三角但大京班新劇場以及電梯上下槪不取費破除游戲場巧立名目重重取費之陋習

（九）提高門票價額限制躋雜以供淸游

（十）世界之上海即上海之神仙世界

卡爾登影戲院

今天日戲開映

聯合影片公司出品

張慧冲導演兼主演

尚武愛情影片

五分鐘

並加男女明星化裝登台表演各種跳舞

◉節目◉

（一）本院音樂

（二）「五分鐘」影片前五本

（三）張惜娟女士 徐素娥女士 張美烈女士 湯蘭君 合演「快活舞」

（四）陶賚女士單人「埃及舞」

（五）世界著名音樂家白那君手琴

（六）張慧冲 陶賚女士 張惜娟女士 張美烈女士 合演JAZZ舞

（七）世界著名音樂家白那君手琴

（八）陶賚女士 張慧冲君 湯蘭君 合演「西班牙大戈舞」

（九）湯蘭君單人演「火車聲舞」

（十）張惜娟女士 徐素娥女士 張美烈女士 湯蘭君 張慧冲君 陶賚女士 合演「雨舞」

（十一）「五分鐘」影片後四本

◉時間 第一次二點鐘起映 第二次五點半起映

◉價目 （樓上）一元二角 一元半（樓下）一元 六角 二次價目同

▲夜戲 世界歌舞班登台唱演四種 券價分一元二元三元四元 均可定座